Assinatura no País
ANO .. .. Cr$ 400,00
SEMESTRE .. .. Cr$ 230,00

DIARIO DE PERNAMBUCO

Preço: Cr$ 2,00

RECIFE — PERNAMBUCO — BRASIL

Orgão dos "Diarios Associados"

A. J. de Miranda Falcão fundador

JORNAL MAIS ANTIGO EM CIRCULAÇÃO NA AMERICA LATINA — N. 255 — ANO 130 — QUARTA-FEIRA, 17 DE NOVEMBRO DE 1954 — TRICENTENARIO DA RESTAURAÇÃO PERNAMBUCA

Articulada a candidatura Canrobert

NA CHAPA, A VICE-PRESIDENCIA FICARIA GARANTIDA A PERNAMBUCO

Apôio dos generais Dutra e Cordeiro de Farias — Base populista

RIO, 16 (Meridional) — Revela o **Diario da Noite** que existe intensa articulação em torno do nome do general Canrobert Pereira da Costa, visando a proxima sucessão presidencial.

Varios politicos do PSD e da UDN do Rio e de varios Estados apoiam o nome daquele general como o mais provavel substituto do sr. Café Filho.

Segundo informações colhidas em fonte digna de credito o general Canrobert Pereira da Costa tem mantido conversações com varios elementos populistas, em sua residencia, no Meyer, onde tem sido alvo da procura de **leaders** operarios, presidentes de Sindicatos, representantes de associações trabalhistas, alem de dirigentes do PTB e do PSP.

Registra-se, a proposito, que ainda na semana passada cerca de quinze presidentes de federações e sindicatos informaram que estariam dispostos, assim que fosse homologada a candidatura daquele general, a iniciar uma grande campanha em todo o paiz, partindo a mesma dos suburbios de todas as cidades com o slogan «Canrobert do suburbio para o Catete».

Podemos informar que já se acha redigido o manifesto em favor daquele general e subscrito por mais de 300 dirigentes operarios.

Por outro lado, informam os intimos do marechal Eurico Gaspar Dutra que o general Canrobert Pereira da Costa terá o apoio do ex-presidente, levando em conta as funções que o general Canrobert desempenhou durante o tempo em que o marechal Dutra foi ministro da Guerra e presidente da Republica.

Enquanto isso varios proceres articulam a candidatura do general Canrobert e desenvolvem grandes atividades.

Em Pernambuco, com o general Cordeiro de Farias assegurando a base pernambucana, os seus reflexos atingirão todo o Nordeste e Norte do paiz e será facil compreender que, com a união do general Canrobert Pereira da Costa ao governador Etelvino Lins, estará assegurada a vice-presidente da Republica para Pernambuco.

DECLARAÇÕES DE MOURA DE ANDRADE

SÃO PAULO, 16 (Meridional) — Decidindo a posição do grupo janista com relação á sucessão presidencial, o senador eleito, sr. Auro Moura de Andrade, declarou á reportagem: «Entendemos que seria um êrro unir-se os conservadores contra as forças populares, pois com isso exporiam a nação á luta de classes que conturbaria o ambiente social e politico. Não distinguimos entre militares e civis. Para nós, o militar é tão civil quanto o civil para o militar, no momento em que as forças civis facam o candidato. Não acreditamos em golpe, pois confiamos nas forças armadas. O governo eleito de São Paulo não tem candidatos, porém quanto ao candidato ser apoiado por São Paulo será aquele que der as seguintes garantias fundamentais: a) Governar constitucionalmente; b) prestigiar as forças e o Congresso e fazer um governo justo e honesto. O candidato com essas credenciais deverá nascer das forças realmente democráticas, trazendo uma fórmula que assegure a São Paulo uma posição na politica administrativa».

Concluindo, disse ainda o sr. Moura Andrade: «Ao contrário para curvar-se ou conceder São Paulo necessita de reivindicar com todas as suas forças. Seremos os que decidirão esta eleição. Saberemos decidi-la em favor dos supremos interesses do Brasil».

SÃO PAULO 16 (Meridional)

(Conclue na 12.ª página)

REVELADOS PELO BRIGADEIRO GERVASIO DUNCAN OS RELATORIOS DA F.A.B, SOBRE OS "DISCOS VOADORES"

Prosseguiu sabado o interrogatorio, na Justiça, do processo relativo ao crime da rua Toucleros. Foi nota de sensação a scarga feita contra o coronel Adil de Oliveira, que presidiu o inquerito na Base Aérea do Galeão, pelo advogado Carlos de Araujo Lima, patrono do tenente Gregorio Fortunato. Este flagrante foi colhido pelo fotografo da AGENCIA MERIDIONAL, quando o advogado Araujo Lima falava ao juiz Costa Carvalho. Sentado, á esquerda, trajando roupa clara, aparece o coronel Adil de Oliveira

IMPRESSIONANTES DEPOIMENTOS DE SEIS OFICIAIS DA AERONAUTICA

"Não duvido que tenham visto o que relataram" — Nenhuma ordem de ataque

RIO, 16 (Meridional) — O chefe do Estado Maior da Aeronáutica concedeu hoje a sua anunciada entrevista coletiva sôbre as pesquisas feitas em tôrno dos **discos voadores**. Revelou o brigadeiro Gervasio Duncan que os relatorios feitos pela Base Aérea de Gravatai e pelo comando da 5.a Zona Aérea sediada em Porto Alegre são comunicações de oficiais que viram estranhos aparelhos e que até forneceram detalhes, ainda inéditos, desses engenhos.

Cita o brigadeiro Duncan que o major aviador João Eduardo de Magalhães Mota declarou ter, no dia 24 de outubro ultimo, ás 14 horas, sido chamado pelo 1.o tenente aviador Ernani Ferraz de Almeida, para observar um objeto estranho que pairava acima da Base Aérea de Gravatai. Afirmou que viu a olho nú um objeto arredondado, de côr prateada fosforescendo, calculadamente a cêrca de quarenta mil pés de altura do local em que o mesmo se encontrava. Cerca de trinta minutos depois, voltou a ver o estranho objeto, movendo-se em grande velocidade, que aliás não pôde calcular, mas considerava maior do que qualquer deslocamento que já houvesse visto anteriormente.

Acrescentou o major Magalhães Mota que tal objeto conferiu um arco circulo de 60 grau nos céus, em cêrca de 7 a 10 segundos, iniciando e parando o movimento muito rapidamente, concluindo, ter sido a primeira vez que viu objeto semelhante e nada de parecido existe, de seu conhecimento que se fabrique atualmente.

Por outro lado o capitão Antonio Pirro disse que, ás 11,20 do dia 26 de outubro último, observou um corpo estranho, de forma circular e côr acinzentada, que se deslocava em posição vertical de oeste para leste, desenvolvendo grande velocidade e a grande altura. Declarou ainda que, no mesmo dia, ás 21,30, quando transitava pela estrada de Canoas, deparou com grande número que observavam o céu. Nessa ocasião, parando o seu carro, pôde observar tambem uma bola de côr alaranjada, que se deslocava de leste para o oeste, a grande velocidade.

Apresentou ainda o chefe do Estado Maior da Aeronáutica os depoimentos dos seguintes oficiais que viram o disco voador sôbre os céus de Porto Alegre: 1.o tenente Ernani Ferraz de Almeida: Este pôde fazer até observações com o binóculo da torre de comando da Base; ca-

(Conclui na 12.ª pág.)

ETELVINO ESTEVE COM JOSÉ AMERICO

Conferenciaram anteontem, em Tambaú

Nossa reportagem foi informada, ontem, em fonte fidedigna, de que o governador pernambucano estivera segunda-feira na Paraiba. Vijara pela manhã, por via aerea, para João Pessoa e voltara á tarde. Certamente, no vizinho Estado conferenciara com o governador José Americo.

Imediatamente, procurámos avistar-nos com o sr. Etelvino Lins, para obter confirmação da noticia. O governador declarou-nos:

"Fui a João Pessoa ontem, acompanhado de minha esposa, em visita a parentes e amigos. E, como não podia deixar de acontecer, estive com o meu amigo, o governador José Americo, com quem conversei sobre assuntos gerais."

Foram baldados os esforços da reportagem para conseguir detalhes do encontro e especificar os assuntos debatidos pelos dois "leaders" politicos nortistas. Apenas apurou mais um fato sobre a conferencia: foi êle realizada na residencia de verão do governador José Americo, na praia de Tambaú.

BOLIVAR
OTHON
O MELHOR BRIM BRANCO DE ALGODÃO FABRICADO NO BRASIL

NÃO SE CONFORMAM OS MEDICOS COM AS RAZÕES INVOCADAS PARA O VETO

HOJE, A DECISÃO OFICIAL DA CLASSE SOBRE O MOVIMENTO PAREDISTA

Memorial ao presidente da Republica — Velha reivindicação

RIO, 16 (Meridional) — A Associação Medica Brasileira dirigiu um memorial ao presidente Café Filho, protestando contra o veto aposto ao projeto 1082, que elevava o salario da classe ao padrão "O". Frisou a entidade que "a alegação de que o país vive uma grave situação economico-financeira e que nenhum gasto deve ser autorizado, só procederia se sua reivindicação fosse atual, consequente das angustias suscitadas pelas situações recentes".

(Conclui na 12.ª pág.)

VOLTA DE INATIVOS Á FUNÇÃO PUBLICA

Exame medico de 2 em 2 anos

RIO, 16 (Meridional) — O presidente Café Filho sancionou a lei que modifica o artigo 2º da lei 1.050, de 3 de janeiro de 1950, afim de que se faça inspeção medica periodica nos inativos, de dois em dois anos.

A reversão dos funcionarios

(Conclue na 12.ª pagina)

DISPOSTO O GOVERNO A AGIR COM ENERGIA, NO CASO DE UMA GREVE

Confiança no espirito patriotico dos medicos — Apêlo do min. da Educação

RIO, 16 (Meridional) — A proposito do veto do presidente Café Filho ao projeto 1.082, a Agencia Nacional distribuiu a seguinte noticia:

«Em face do movimento de reação que se vem desencadeando contra o veto do sr. Café Filho ao projeto 1.082, através da perspectiva de greve da parte dos medicos que exercem atividades no serviço público, os jornalistas acreditados no Catete procuraram saber o pensamento do governo a respeito dessa repercussão. Um porta-voz oficial esclareceu que o presidente se viu na contingencia de vetar o projeto em virtude da crise economico-financeira, cuja gravidade é do conhecimento de todos os brasileiros.

Não houve nem poderia haver da parte do governo nenhum sentimento contra a classe laboriosa e digna que merece, pela propria natureza social e humana do seu trabalho, o apreço, reconhecimento e admiração de todos. As razões superiores e irrecusaveis que motivaram o veto já foram divulgadas pelo governo, que não pretende ter interferencia no Congresso Nacional, a quem compete a decisão final do assunto. Em relação á possibilidade de greve, o governo está certo de que os medicos saberão, com espirito de patriotismo, pesar sua responsabilidade ante a gravidade da situação que resultaria na paralisação dos serviços e só teria efeito de exacerbar mais as dificuldades em que se debate o país, alem de envolver aspectos de inconcebivel deshumanidade: a suspensão das

(Conclui na 12.ª pag.)

DEBATES SOBRE A MAJORAÇÃO DO IMPOSTO DO CONSUMO, NA COMISSÃO DE FINANÇAS

MARTA ROCHA, MISS BRASIL — A SEGUNDA «MAIS BELA DO MUNDO», continua em visita as capitais brasileiras. A foto acima foi colhida pela reportagem fotografica da AGENCIA MERIDIONAL quando Marta Rocha desembarcava no aeroporto de Congonhas, em São Paulo, procedente de Belo Horizonte. Miss Brasil exibe aos fans — que acorreram em grande parte ao seu desembarque — dois dedos machucados durante a sua visita à capital mineira

APRECIAÇÃO DO SUBSTITUTIVO DE LAMEIRA BITTENCOURT AO PROJETO

Adicionais recusados — Fomento ás exportações — Emissão de letras de cambio

RIO, 16 (Meridional) — Prosseguiu hoje, na Comissão de Finanças da Câmara, a apreciação do substitutivo do sr. Lameira Bittencourt sôbre o projeto do executivo dispondo quanto á majoração do imposto do consumo. Foram recusados os adicionais propostos de 20% sobre a tributação de brinquedos e escovas, tendo sido aprovados, nessa mesma base, os referentes aos seguintes produtos: cerâmica e vidros; joias, tintas e vernizes; calçados, fosforos e tecidos. Relativamente a calçados e tecidos, decidiu-se elevar o limite da isenção do imposto, no primeiro caso, até duzentos cruzeiros e no segundo até quinze cruzeiros, por metro, para tecidos em geral e até 80% para os de lã.

De conformidade com os cálculos do relator da matéria, a arrecadação para 1955, relativa aos itens aprovados com a cobrança dos adicionais será: cerâmicas e vidros 61 milhões e 140 mil cruzeiros; joias, vinte milhões e 560 mil cruzeiros, tintas e vernizes, 51 milhões e duzentos mil cruzeiros; calçados, 95 milhões e 520 mil; fosforos, 48 milhões e 940 mil; tecidos 457 milhões e 800 mil cruzeiros.

FOMENTO DAS EXPORTAÇÕES

RIO, 16 (Meridional) — O Banco do Brasil não decidiu suspender as licenças de exportação de determinados produtos, afirma **O Globo**, frisando que a CACEX, ao contrario, estaria tomando providencias para fomentar as exportações. Os representantes das classes produtoras estariam sendo ouvidos pelo diretor daquela Carteira que procura soluções para melhor colocação dos produtos exportáveis.

EMISSÃO DE LETRAS DE CAMBIO

RIO, 16 (Meridional) — A emissão de letras de cambio pelo Tesouro Nacional foi interrompida em nove de setembro último. As letras emitidas com juros pagáveis em dolares atingiram o total de 2 biliões, 852 milhões e 600 mil cruzeiros. Os juros pagos somam o total de 2 milhões, 569 mil e 23 cruzeiros.

Essa informação foi prestada, hoje, pelo ministro da Fazenda ao governo federal, em resposta ao requerimento de informações apresentado pelo sr. Onofre Gomes, sôbre o montante, em 31 de outubro, daquelas letras cambiais.

DECISÕES DA S.U.M.O.C.

RIO, 16 (Meridional) — Informa-se nos circulos ligados a SUMOC que, em face da celeuma havida entre os banqueiros e industriais, a Superintendencia está disposta a reexaminar

(conclue na 12.ª pagina)

Recentemente nomeado presidente do Banco de Crédito da Amazônia, com séde em Belém do Pará, tomou posse perante o ministro da Fazenda, o sr. Arnobio Rosa de Farias Nobre, antigo gerente da Agência do Banco do Brasil em Recife. O ato contou com a presença de numerosas personalidades, destacando-se parlamentares amazônicos, além do sr. Artur Reis, superintendente do Plano de Valorização da Amazonia e outras pessoas graudas. Na foto, o sr. Arnobio Nobre, quando era cumprimentado pelo sr. Eugenio Gudin, ministro da Fazenda, vendo-se ainda o presidente da Associação Comercial do Amazonas, sr. Ermindo Barbosa e o deputado Jaime Araujo. (Foto da Agência Meridional)

BARRETO PINTO:

CAFE' FILHO PRISIONEIRO NO CATETE

RIO, 16 (Meridional) — A Camara recebeu mensagem presidencial, dando nova redação ao paragrafo 3º, do artigo 17, da Consolidação das Leis Trabalhistas. De acordo com as referidas modificações, nos casos de cegueira total, perda ou paralização dos membros superiores e inferiores, alienação mental, o acidentado, alem da indenização, receberá quantia correspondente a 20 por cento calculada sobre a referida indenização, paga de uma só vez.

A seguir, na parte destinada a breves comunicações, discursou o sr. Pereira da Silva, justificando a revolta na Policia Militar do Amazonas, á falta de pagamento dos vencimentos, ha varios mezes.

O sr. Frota Aguiar pediu transcrição, nos anais, do depoimento do coronel Adil de Oliveira, presidente da comissão de inquerito do Galeão.

O sr. Coutinho Cavalcanti teceu considerações sobre o problema da energia eletrica.

PROJETO DOS MEDICOS

Os oradores seguintes detiveram-se em examinar o veto do sr. Café Filho ao projeto 1.082.

O primeiro a abordar o assunto foi o sr. Benjamin Fará, que afirmou ter o presidente da Republica tomado atitude simplista e unilateral. Pretende salvar o paiz á custa dos medicos, desprezando as medidas de resultados mais eficazes. Concluiu o representante carioca revelando pretender o PSP votar contra o veto.

Tambem condenaram o veto os srs. Antonio Maria Correia, que classificou de fracasso e insub-

(Conclui na 12.ª pág.)

INCLINADO O P.S.D. A UM CANDIDATO PARTIDARIO

Resultado da coordenação de Amaral Peixoto — Convocação do diretorio nacional

RIO, 16 (Meridional) — O sr. Amaral Peixoto, abordando frontalmente a questão sucessoria, declarou: «Minha coordenação apresentou pelo menos um resultado que considero definitivo: o partido está inclinando para um candidato pessedista. Não estou hesitando em convocar o diretorio nacional. Realmente, não fixamos data porque estamos ouvindo as conveniencias de algumas secções. Posso informar porém que o diretorio será chamado a reunir-se na proxima semana, entre 22 e 23.»

Explicou o presidente nacional do PSD que nunca pensou em fazer coincidir a data da reunião com a da secção gaúcha, a 16 do corrente. Adiante, respondendo a uma pergunta, disse: «O partido não poderia iniciar entendimentos preliminares indicando os rumos. E' exato que alguns correligionários ponderaram a conveniencia de consulta ao diretorio, mas de qualquer modo ela teria de ser feita.»

O sr. Amaral disse ainda que o PSD aproveitará a lição de 1950, não repetindo os erros frisando: «Não acredito nas formulas vagas assentadas apenas em teorias. Considero que devemos consultar os demais partidos e propor-lhes a união nacional, levando os nomes. A consulta deve ser feita em termos objetivos.»

LINETES
OTHON
EM VARIADA ESTAMPARIA. UM TECIDO FINO PARA O SEU FINO GOSTO
(98)

CAIXAS REGISTRADORAS

Oliveira, Rodrigues & Cia. Ltda. avisam a seus clientes e amigos que acabam de receber as afamadas CAIXAS REGISTRADORAS "SWEDA" de sua exclusiva representação para os Estados do Norte, das quais mantem estoque dos mais variados modelos.

(174)

Armazem PAGE
DIREITA 60
GRANDES DESCONTOS PARA REFORMA DO ESTOQUE
LOUÇAS ALUMINIO FAQUEIROS FOGÕES CUTELARIA CRISTAIS
A VISTA E PELO Crediario PAGE

o Liquidificador EPEL

Um Liquidificador EPEL na cozinha, opera milagres! Liquefaz em poucos instantes frutas, legumes e verduras, preparando um alimento saboroso e rico em vitaminas.

EPEL

ENCERADEIRAS LIQUIDIFICADORES ASPIRADORES DE PÓ CHUVEIROS

EPEL Indústria e Comércio de Aparelhos Elétricos - C. R. 1460 - SÃO PAULO

Representante nesta Capital:

ADOLFO FIGUEIREDO S/A. IMPORTAÇÃO E EXPORTAÇÃO

Rua Nova, 171

A AGRESSÃO DOS VERMELHOS A I FORMOSA SIGNIFICARÁ A GUERRA COM OS EE. UNIDOS

DECLARAÇÕES FEITAS POR J. FOSTER DULLES

O sec. de Estado não fez referência á intervenção da sétima frota americana, em caso de invasão

WASHINGTON, 16 (U.P.) — O secretário de Estado, John Foster Dulles, disse hoje que qualquer tentativa da China comunista, em realizar seu proclamado propósito de conquistar Formosa, significaria guerra e hostilidade aos Estados Unidos. Dulles declarou também, numa conferência com a imprensa, que as ilhas Tachen, onde os comunistas chineses afundaram, recentemente, um destroyers nacionalista de escolta, poderiam aparecer envolvidas na defesa da Formosa, porém recusou dizer categoricamente se a sétima frota americana intervirá no caso de uma tentativa de invasão dos vermelhos contra tais ilhas.

O secretário declarou que não podia dizer em que circunstâncias participariam as forças americanas na defesa das Tachen. Embora as ilhas estejam a 200 milhas de Formosa, entre esta ilha e Shangai, Dulles declarou que há ali um sistema de alarme anti-aéreo que permite localizar, rápidamente os aviões comunistas chineses que ataquem em missão de ataque do território continental.

Dulles foi interrogado pelos jornalistas acêrca dum almoço particular que teve, ôntem, em Nova York, com os delegados latino-americanos ás Nações Unidas. Interrogado sôbre as informações contraditórias a respeito do que disse em tal almoço, Dulles negou que houvesse prognosticado uma intensificação das hostilidades na zona. O secretário confirmou que havia dito aos delegados latino-americanos que as intenções proclamadas pelos comunistas, de conquistar Formosa, constituiam uma nuvem séria no horizonte.

Adiantou que isto é certo, porque se as ameaças são levadas á prática, isso significaria hostilidades aos Estados Unidos. Dulles disse também: «Os Estados Unidos não queriam ver-se arrastados a nenhuma guerra, a menos que decidam por si mesmo que uma ação inimiga exige sua intervenção. Haviase-lhe perguntado se os Estados Unidos ateniam ver-se arrastados a uma guerra civil com a China». Respondeu que os Estados Unidos desejariam manter mobilidade de ação em tal situação. As conversações sôbre um tratado de defesa mútua com a China Nacionalista estão mais avançadas que em qualquer outro momento, em tôdo um ano de negociações interrompidas e reiniciadas alternadamente. Adiantou que acredita que as perspectivas para a conclusão do pacto são melhores que antes. Há tôda classe de indícios de que a Russia está proporcionando á China comunista navios de guerra do tipo dos que afundaram o «destroyers» de escolta nacionalista, nas Tachen.

Os Estados Unidos não têm informação precisa de que a Russia haja vendido ou emprestado navios de guerra á China Vermelha, porém o afundamento do «destroyers» indica que os navios torpedeados pelos chineses procediam da Russia. O secretário destacou que a China comunista não tem nos estaleiros navios adequados para construir torpedeiros e outros navios de guerra modernos.

Material Elétrico
A ILUMINADORA
DUQUE DE CAXIAS 355

HÁ UM SÉCULO

O QUE O «DIARIO DE PERNAMBUCO» PUBLICAVA NO DIA 17 DE NOVEMBRO DE 1854

THEATRO DE SANTA ISABEL
Sociedade Dramatica Emprezaria
17.ª recita da assignatura.
Sabbado, 18 de novembro de 1854

Depois da execução de uma escolhida ouvertura, terá principio a representação do novo e interessante drama em 5 actos, intitulado

O ALCHIMISTA

composto em francez por Mr. Alexandre Dumas, e vertido livremente pelo Dr. Ignacio José Ferreira, natural da Bahia.

A scena passa-se em Florença.

Terminará o divertimento com a muito engraçada comedia em 1 acto, intitulada

O FILHO DE TRES PAIS

Principiará ás 8 horas.

AVISOS MARITIMOS
Rio de Janeiro

Pretende sahir com muita brevidade, o veleiro brigue «Dous Amigos», por ter a maior parte do seu carregamento prompto: para o resto da carga, passageiros e escravos a frete, trata-se com Novaes & Cia., na rua do Trapiche n. 34 ou com o capitão na praça do commercio.

AVISOS DIVERSOS
Explendida galeria de retratos

Para o estabelecimento do aterro da Boa-Vista n. 4, chegou de Paris um grande sortimento de retratos: bem assim, caixinhas, alfinetes e cassoletas de mola.

COMPANHIAS INDUSTRIAS REUNIDAS OLINDA — (CIRO)

Ata da Assembléia Geral Extraordinária dos Acionistas da Companhia Indústrias Reunidas Olinda, realizada no dia 7 de Outubro de 1954

Aos sete (7) dias do mês de outubro do ano de mil novecentos e cinquenta e quatro (1954), reunidos em terceira (3.a) convocação, às dez (10) horas, na séde social, à Avenida Dantas Barreto n. 507, Edificio Antônio Barbosa, salas 606 a 615, sexto (6.o) andar, nesta cidade, acionistas da COMPANHIA INDÚSTRIAS REUNIDAS OLINDA, que representavam a totalidade do capital social, todos êles com direito de voto, conforme se verificou das suas assinaturas à fôlha 3, do «Livro de Presenças», com as declarações exigidas pelo artigo 92, do Decreto-Lei número 1.627, de 26 de setembro de 1940, o Diretor-Superintendente, senhor **Domingos da Costa Azevedo**, convidou os senhores acionistas para, nos têrmos do parágrafo segundo (2.o), do artigo quinze (15), dos Estatutos Sociais, escolherem o acionista que devia presidir à Assembléia Geral Extraordinária. Por aclamação foi indicado o acionista doutor **Cid Feijó Sampaio** que, para Secretário, convidou o acionista **Fernando Cardoso da Fonte**. Constituida, assim, a Mesa, o presidente declarou instalada a Assembléia Geral Extraordinária, a qual, acrescentou, fôra convocada regularmente por anúncio publicado no DIARIO OFICIAL do Estado e no DIARIO DE PERNAMBUCO, respectivamente, nos dias vinte e nove (29) de setembro e três (3) e seis (6) do corrente mês, anúncio que é do teôr seguinte: — «**Companhia Indústrias Reunidas Olinda. Ciro.** Assembléia Geral Extraordinária. Terceira (3.a) convocação. Ficam convidados todos os acionistas para a Assembléia Geral Extraordinária, nos têrmos do artigo quinze (15), capitulo quarto (IV), dos Estatutos Sociais, a realizar-se ás dez (10) horas de dia sete (7) de outubro do corrente ano, na séde social, à Avenida Dantas Barreto n. 507, Edificio Antônio Barbosa, salas 606 a 615, sexto (6.o) andar, nesta cidade, afim de deliberarem sôbre o aumento do Capital da Sociedade. Recife, 27 de setembro de 1954». Prosseguindo com a palavra o senhor presidente, disse, ainda, que a principal finalidade da Assembléia era deliberar sôbre o aumento do Capital Social e respectiva alteração dos Estatutos naquela parte, mandando proceder, por mim secretário, a leitura da proposta do Conselho de Administração e o parecer favorável do Conselho Fiscal, cujos documentos estão assim redigidos: — **Proposta do Conselho de Administração para aumento do Capital Social. «Senhores Acionistas:** — O Conselho de Administração vem propôr o aumento de onze milhões de cruzeiros (Cr$ ..... 11.000.000,00), em dinheiro, ao capital da nossa Companhia, importância essa indispensável a continuação dos nossos negócios. O capital atual, como sabem os senhores acionistas, é de onze milhões de cruzeiros (Cr$ 11.000.000,00), dividido em mil e cem (1.100) ações ordinárias nominativas, do valor de dez mil cruzeiros (Cr$ 10.000,00), cada uma. O aumento de onze milhões de cruzeiros (Cr$ 11.000.000,00), far-se-á com a emissão de mil e cem (1.100) ações ordinárias nominativas, do valor de dez mil cruzeiros (Cr$ 10.000,00), cada uma, devendo tôdas elas ser realizadas na proporção de dez por cento (10%) em dinheiro, no ato da subscrição, e integralizadas também em dinheiro, de acôrdo com as necessidades sociais, mediante chamadas do Conselho de Administração. Recife, 21 de junho de 1954. (as) **Rui Berardo Carneiro da Cunha, Cid Feijó Sampaio, Domingos da Costa Azevedo e Fernando Cardoso da Fonte.** Parecer do Conselho Fiscal: — «Os membros do Conselho Fiscal da **Companhia Indústrias Reunidas Olinda (Ciro)**, abaixo assinados, apreciando a proposta apresentada pelo Conselho de Administração, para aumento do capital social, de onze milhões de cruzeiros (Cr$ 11.000.000,00), para vinte e dois milhões de cruzeiros (Cr$ .... 22.000.000,00), vêm emitir o seu parecer favorável à mesma proposta, recomendando-a à aprovação dos senhores acionistas, a se reunirem em Assembléia Geral Extraordinária para deliberar a respeito. Recife, 26 de junho de 1954. (as) Torquato da Silva Castro, **Saul da Cunha Antunes e José P. Boardman**». Finda a leitura, o presidente submeteu à discussão a proposta de aumento do capital da Companhia. Ninguém tendo querido usar da palavra, foi a proposta submetida à votação, declarando o presidente que deviam conservar-se sentados os que quizessem aprová-la. Verificou-se que a proposta obtivera aprovação unânime. Prosseguindo com a palavra o senhor presidente, solicitou que a Assembléia se manifestasse a respeito da subscrição das ações correspondentes ao referido aumento de capital. Com a palavra o acionista doutor **Rui Berardo Carneiro da Cunha**, propôs que a subscrição fôsse feita imediatamente pelos atuais acionistas, todos presentes à reunião. Não havendo quem quizesse discutir a proposta, foi ela submetida à votação, da mesma maneira que a proposta anterior, verificando-se ter sido unânimemente aprovada. Declarada aberta a subscrição, foi o respectivo boletim subscrito pelos senhores acionistas, com exceção do doutor **Caio Magarinos de Souza Leão**, que cedeu a sua quota ao doutor **Cid Feijó Sampaio**, na mesma proporção do capital inicial, realizado em dez por cento (10%) dos respectivos valores, pela maneira seguinte: — **Doutor Rui Berardo Carneiro da Cunha**, trezentas (300) ações, no valôr de três milhões de cruzeiros (Cr$ 3.000.000,00), tendo realizado trezentos mil cruzeiros (Cr$ 300.000,00); **doutor Lael Feijó Sampaio**, duzentas (200) ações, no valôr de dois milhões de cruzeiros (Cr$ .. 2.000.000,00), tendo realizado duzentos mil cruzeiros (Cr$ ..... 200.000,00); **doutor Cid Feijó Sampaio**, duzentas (200) ações, no valôr de dois milhões de cruzeiros (Cr$ 2.000.000,00), tendo realizado duzentos mil cruzeiros (Cr$ 200.000,00); **Fernando Cardoso da Fonte**, oitenta ações, no valôr de oitocentos mil cruzeiros (Cr$ 800.000,00), tendo realizado oitenta mil cruzeiros (Cr$ .... 80.000,00); **Eurico Cardoso da Fonte**, vinte (20) ações, no valôr de duzentos mil cruzeiros (Cr$ 200.000,00), tendo realizado vinte mil cruzeiros (Cr$ 20.000,00); e **Novas Indústrias Olinda S.A.** trezentos (300) ações, no valor de três milhões de cruzeiros (Cr$ 3.000.000,00), tendo realizado trezentos mil cruzeiros (Cr$ .... 300.000,00). Em seguida o senhor presidente suspendeu a sessão pelo tempo necessário à efetivação do depósito, feito no **Banco Irmãos Guimarães Ltda.**, correspondente a dez por cento (10%) sôbre o aumento do capital social, de acôrdo com a legislação vigente. Reaberta a sessão, o presidente determinou a leitura, o que fiz como secretário, do recibo do referido depósito, que é do teôr seguinte: — «**Banco Irmãos Guimarães Ltda.** Recibo. Cr$ 1.100.000,00. Recebemos, em depósito, da **Companhia Indústrias Reunidas Olinda, (CIRO)**, com séde nesta Cidade do Recife, ora aumentando o seu capital social, a quantia de hum milhão e cem mil cruzeiros (Cr$ 1.100.000,00), correspondente à décima parte do referido aumento de capital, subscrito em dinheiro, tudo nos têrmos do artigo 38, número 3, do decreto-lei número 2.627, de 26 de setembro de 1940, e de acôrdo com o disposto no parágrafo único do artigo 112, da citada legislação. Recife, 7 de outubro de 1954. (as) **D. Santos, Manoel Duartes**. Finda a leitura, pediu a palavra o acionista senhor **Domingos da Costa Azevedo** e propôs que a Assembléia Geral considerasse verificado o aumento de capital, passando, então, o artigo quinto (5.o) dos Estatutos Sociais, em virtude da reforma operada, a ter a seguinte redação: — «O capital social é de vinte e dois milhões de cruzeiros (Cr$ 22.000.000,00), dividido em duas mil e duzentas (2.200) ações ordinárias nominativas, do valor de dez mil cruzeiros (Cr$ 10.000,00), cada uma». Ninguém tendo querido usar da palavra, foi a proposta submetida à votação e aprovada por unânimidade. Nada mais havendo a tratar, e encerrada a fôlha três (3) do «Livro de Presenças», foi a sessão suspensa pelo tempo necessário à lavratura desta ata, no livro próprio, por mim secretário, e reaberta a sessão, foi a mesma lida e aprovada e vai ser assinada por todos os acionistas presentes. Dela tiro cinco (5) cópias autênticas, dactilografadas, devidamente conferidas, para os fins legais. Recife, sete (7) de outubro de mil novecentos e cinquenta e quatro (1954). **Fernando Cardoso da Fonte, Cid Feijó Sampaio, Domingos da Costa Azevedo, p. Novas Indústrias Olinda S.A., Rui Berardo Carneiro da Cunha, Lael Feijó Sampaio, Eurico Cardoso da Fonte, Caio Magarinos de Souza Leão** — Conforme o original do livro de atas, ao qual me reporto. Subscrevo e assino. Recife, 7 de outubro de 1954. (a) **Fernando Cardoso da Fonte**, Secretário da Assembléia. Pagou por guia Cr$ 66.000,00 em estampilhas Federais que estavam inutilizadas com a data de 11 de 10 de 54 el verba n.o 10.305. PETIÇÃO N.o 20.258 de 1954. Alfândega, 11/10/1954. (a) Assinatura ilegível — O Escriturário. CERTIFICO que um exemplar de igual teôr no qual constam os atos de arquivamento no valôr de Cr$ 101,50 federal, em estampilhas, foi arquivado sob n.o 1.040, por despacho da Junta Comercial, em sessão de 11/11/954. Junta Comercial do Estado de Pernambuco, 11 de novembro de 1954. (a) **Adaucto Pessôa Guedes** — Pelo Diretor-Secretário.

(233)

RENUNCIOU AO CARGO O PRESIDENTE DE HONDURAS

O CONGRESSO VAI AGORA REUNIR-SE AFIM DE ESCOLHER SEU SUCESSOR

Juan Manuel Galvez alegou motivos de saude — Reina completa calma, em Tegucigalpa

TEGUCIGALPA, 16 (U. P.) — Apesar da renúncia do presidente da República, Juan Manuel Galvez, por motivos de saúde, segundo se diz, reina neste capital completa calma. No proximo dia 1.o de dezembro vai reunir-se o Congresso de Honduras para determinar quem há de ser o sucessor de Galvez entre os três candidatos, que lutaram últimamente nas eleições presidenciais, nenhum dos quais obteve a maioria constitucional necessária para ser proclamado imediatamente, presidente eleito.

O vencedor, sem maioria absoluta, foi o dr. Ramon Villeda Morales, candidato liberal, que teve como concorrentes o ex-presidente, general Tiburcio Carias Andino, do Partido Nacionalista, e o general Abraão Williams, do Movimento de Reforma Nacional.

Por sua vez, o presidente Galvez cai se internar no hospital de Gorgas, na zona do canal de Panamá, para os devidos tratamentos médicos. Talvez, segundo os observadores, ali permaneça de duas semanas a um mês.

IRIA DESCANSAR

TEGUCIGALPA, 16 (U. P.) — O presidente da República, Juan Manuel Galvez, depois de passar seus poderes ao vice-presidente Júlio Lozano Diaz, seguiu, hoje, em direção à zona do canal do Panamá, dizendo que vai procurar sarar de pertinaz enfermidade. A transmissão de poderes ocorreu ôntem, às 18 horas, porém, não foi anunciada oficialmente até hoje.

O presidente interino disse que Galvez regressará, no prazo de um mês, para reiniciar suas funções, porém, em vista da insegurança da situação política do país, expressaram-se algumas duvidas sôbre seu regresso à primeira magistratura. Por outro lado, ôntem mesmo foi Galvez visto nas ruas desta capital, por várias pessoas, que disseram que o presidente não tinha aspecto de quem estava doente.

Aqui reina tranquilidade. Nos primeiros momentos, como, todavia, não havia o Ministério da Guerra, dado o anúncio oficial da mudança do chefe de Estado, desconhecia-se a reação dos partidos politicos ante a situação.

FRENTE CONTRA A PROPOSTA RUSSA

Formada pelas potências Ocidentais

LONDRES, 16 (U.P.) — Pravda, orgão do Partido Comunista, anunciou que os russos não permanecerão de braços cruzados diante do rearmamento da Alemanha Ocidental.

O radio de Moscou transmitiu ao mundo inteiro essa informação em que se ameaça os ocidentais com represalias, caso rejeitem a conferencia da segurança europeia, proposta pelos soviéticos.

3 SATELITES

LONDRES, 16 (U.P.) — Tres dos satelites soviéticos seguiu o exemplo de Moscou, propondo a realização de uma conferencia sobre a segurança europeia. Esses satelites são a Rumania, a Polonia e Tchecoslovaquia, que já anunciaram sua decisão de apoiar a União Sovietica na proposta que Moscou fez aos ocidentais.

IMPUREZA DO SANGUE
ELIXIR DE NOGUEIRA
AUX. CONTRA SIFILIS

MEMBRO DA FAMILIA REAL BRITANICA FIGURA NOS DEBATES DO PARLAMENTO

Serão publicados documentos relacionados ao nome do Duque de Windsor — Declarações de Churchill

LONDRES, 16 (U. P.) — Winston Churchill notificou, de antemão, o duque de Windsor que haveriam de ser publicados os documentos alemães da época da guerra, em que se menciona seu nome. O chefe do govêrno manifestou que o ex-rei não opôs objeção à publicação dêsses documentos, que recentemente deram origem a uma grande controvérsia.

E' pouco usual que um membro da familia real figure nos debates parlamentares. Dois deputados, contudo, obrigaram hoje Churchill a falar do duque na Câmara dos Comuns. Os dois deputados queriam saber se se havia informado ao duque de que os documentos diplomáticos seriam publicados pela imprensa do Estado e se se lhe havia dado a oportunidade de responder às insinuações que contra êle contém.

Os documentos são dois informes dirigidos pelo falecido conde Zech Burkesroda, representante nazi em Haya ao ministro das Relações Exteriores alemão. Um diz que o destronado rei britânico tinha certas idéias que devia cultivar o govêrno alemão. O outro diz que o duque de Windsor havia falado indiscretamente sôbre os planos militares britânicos na Belgica. O duque declarou publicamente que os documentos não continham verdade alguma e que êle nunca conheceu Zech Burkesroda.

A enorme publicidade que se lhe deu, contudo, levou os deputados a perguntar a Churchill se se havia informado prévimente ao duque sôbre sua publicação com o fim de averiguar se se lhe havia tratado com equidade. O deputado conservador Kerby, um dos que fizeram as perguntas, declarou, depois que terminou de falar Churchill: «Sua resposta causará grande satisfação em todo o país».

ANIVERSARIO DO ARCEBISPO

Homenagens dos católicos

Transcorre hoje, mais um aniversário da transferência do arcebispo metropolitano, d. Antonio de Almeida Morais, da Diocese de Montes Claros para esta Arquidiocese.

O ilustre antistite receberá as justas homenagens dos seus arquidiocesanos de Olinda e Recife.

Na igreja catedral de Olinda será celebrada missa com assistência pontifical, às 18 e 30, sendo celebrante o deão, monsenhor José Gomes Leal, servindo como ministros os conegos Anibal Santos e Moacir da Costa Pinto. No trono: monsenhor João Olimpio dos Santos, conegos Jeronimo da Assunção e Henrique Xavier de Farias.

Deverão comparecer o Cabido Metropolitano, o clero secular e regular, o Seminário de Olinda, a Ação Católica, associações religiosas, representações das paróquias e dos colégios e os católicos em geral.

IOFOSCAL
O fortificante indicado para as crianças em idade escolar

NOVO EMPRESTIMO NOS EE. UNIDOS

NOVA YORK, 16 (U.P.) — Aos circulos bancários desta capital chegou a noticia de que o Brasil está negociando um empréstimo privado de 200 milhões de dolares.

Acrescenta-se que se as gestões nesse sentido tiverem êxito, a delegação do Ministério da Fazenda do Brasil fará uma comunicação oficial. O novo empréstimo, segundo informação extra-oficial, seria empregado na liquidação de 160.000.000 de dolares garantidos pelo ouro que o Brasil recebeu do Banco de Reserva Federal de Nova York.

Os 40 milhões restantes seriam destinados ao pagamento da divida comercial, que, todavia, o Brasil tem pendente neste país.

COLOCAÇAO DOS PRODUTOS AGRICOLAS DOS ESTADOS UNIDOS

NOVA YORK, 16 (U.P.) — Um alto funcionário do Departamento de Agricultura assinalou, hoje, num discurso pronunciado aqui, que o objetivo dos Estados Unidos, com respeito à colocação dos seus produtos agricolas no mundo, é aproveitar fundamentalmente as vias comerciais particulares, sem ajuda financeira do govêrno.

Em seu discurso, o secretário adjunto da Agricultura, Earl L. Butz, disse que, há 340 anos, vem o país adotando o sistema de exportação de produtos agricolas e que os Estados Unidos têm o propósito de continuar nessa politica.

TONY ROMANO PICADO POR UM ESCORPIAO

DURANGO (México), 16 (U. P.) — Foi trazido, urgentemente, a esta cidade o astro de cinema de Hollywood, Tony Romano, que foi picado por um escorpião, quando filmava nos arredores desta cidade. Depois de receber uma injeção de sôro anti-escorpiônico, Tony ficou em observação.

EIXO DE AÇO DOCE, PARA TRANSMISSÃO

Precisa-se comprar um Eixo de Aço Doce, para Transmissão, com 7 1/4 polegadas de diâmetro e o comprimento mínimo de 4 metros e 40 centímetros.

Também poderá servir de diâmetro até 7 1/2 polegadas e o mesmo comprimento, na falta de 7 1/4 polegadas. Entender-se com Alfredo Ribeiro, à Av. Marquês de Olinda, 104, 1.º andar, entrada pela Rua Alvares Cabral.

(248)

O GENERAL NAGUIB NÃO SERÁ MAIS PROCESSADO

Poderá, inclusive, deixar o Egito, quando desejar — Perda de direitos politicos

CAIRO, 16 (UP) — Fontes oficiais anunciam que o ex-presidente general Naguib recebeu a promessa de que não será processado, podendo, tambem, deixar o Egito, quando desejar. Por outro lado, foi advertido de que deverá abster-se de qualquer atividade politica.

O governo militar decidiu pagar a Naguib uma pensão mensal de 150 libras esterlinas. Um porta-voz do governo manifestou que o ex-presidente havia sido emuito inescrupulosos ao apoiar a conspiração subversiva para assassinar o primeiro ministro Abdel Nasser. Acrescentou que desde que Naguib rompeu com a junta revolucionária, no mês de março ultimo, para se converter em «presidente decorativo», uniu-se aos comunistas e á Irmandade Muçulmana.

RESTRIÇOES

CAIRO, 16 (UP) — Informam de Damasco que o governo sirio tomou medidas para restringir as atividades dos refugiados politicos em seu território. A decisão visa acabar com agitação da Fraternidade Muçulmana contra o atual governo egipcio, agitação essa que se estendia á Siria.

MANIFESTAÇÃO

CAIRO, 16 (UP) — Informam que os estudantes sudaneses realizaram uma demonstração pacifica de protesto contra a destituição do presidente general Naguib. A policia empregou bombas de gaz lacrimogêo para dispersar a multidão que erguia vivas a Naguib.

CONTRA A AGITAÇÃO

CAIRO, 16 (UP) — Informam de Damasco que o governo sirio tomou medidas para restringir as atividades dos refugiados politicos em seu território. A decisão visa acabar com a agitação da fraternidade muçulmana contra o atual governo egipcio, agitação essa que se estendia á Siria.

Para manter o ambiente dos elevadores sempre fresco, sadio e agradável, instale um exaustor Contact - que expele o ar viciado para fóra, e nunca um ventilador, que apenas o agita, sem renová-lo. Há um tipo de exaustor para cada fim especial. Alta resistência - baixo consumo de energia.

EXAUSTORES Contact de 25-30 e 40 cms.

— MESBLA S. A. —

Rua da Palma n. 221

Tels.: 7273 e 7223

COMPRE EM Rozenblit

RUA DA PALMA 320

RUA DA AURORA 77/79

A LOJA DO BOM GOSTO

Org. Norte Brasileiro

DOCUMENTÁRIO VALIOSO NO ARQUIVO DA ORDEM 3.ª

Descoberto pelo historiador José Antonio — Cartas sôbre o movimento de 1710

Reuniu-se no sabado ultimo o Instituto Arqueologico, sob a presidencia do sr. Luiz Estevão.

Foi apreciado o seguinte expediente: carta dos srs. Arnaldo Barbosa Coelho e João Batista Lins, oferecendo 2 exemplares do livro «Documentario Ilustrado do Tricentenario da Restauração Pernambucana» e, como responsaveis pela publicação, explicando o equivoco notado pelo presidente sobre o local do batismo de Calabar; proposta do nome do dr. Osvaldo Pelotto, para socio correspondente; oficio do secretario do governo, remetendo copia do ato que trata da localização da area historica dos montes Guararapes; telegrama do diretor do Serviço do Patrimonio Historico e Artistico, reiterando pedido de informações; oferta, pelo dr. Joaquim de Souza Leão Filho, de um exemplar da separata de seu trabalho sobre o Palacio das Torres.

O sr. Mario Pinto tratou de episodios historicos da proclamação da Republica em Portugal.

O sr. Gil Maranhão, referindo-se ás suas pesquisas sobre o periodo colonial, diz que conseguiu, á vista de documentação, relacionar os nomes dos primeiros vigarios de Pernambuco até 1586. Por um alvará, Olinda recebia seu primeiro vigario, na pessoa do padre mestre Pedro de Figueróa Castelhano, acompanhado de quatro capelães. O segundo foi o padre Pedro Manso: Silvestre Lourenço foi o terceiro; o quarto foi o padre Antonio Martins, em 1586; o quinto foi o padre Francisco de Oliveira; o padre João Salem foi o sexto, depois de 1584 veiu o setimo, padre Antonio de Sá, e o oitavo foi o padre Diogo Couto.

O presidente, após considerar preciosas as notas lidas pelo confrade, ressaltou o interesse com que foi ouvido pelos presentes.

O sr. José Antonio referiu-se aos seus trabalhos nos arquivos da Ordem 3ª. de São Francisco, onde tem encontrado documentario valioso. Recentemente, teve em suas mãos a correspondencia de Luiz Cardoso, mascate do Recife, de 1687 a 1721, compreendendo o periodo da Guerra dos Mascates. Luiz Cardoso era mulato, natural do Recife, tinha sido escravo e alcançou alforria por quarenta mil réis. Conseguiu fazer fortuna e era mercador de sobrado, isto é, gozava de conceito no meio. Morreu solteiro, tendo deixado seus bens, avaliados em 33:600$000 para a Ordem Terceira de São Francisco. Dos livros de escrituração de sua casa verifica-se que cobrava juros comerciais á 1/4% (seis e um quarto por cento); de negociante a negociante cobrava 10% e sobre riscos de viagem o juro era de 50% para a Africa e 30% para Portugal. Na sua correspondencia refere-se sempre ao mivimento de 1710.

A comunicação foi considerada das mais importantes como contribuição historica, das transações comerciais e da vida economica daquele tempo.

O prof. João de Deus de Oliveira Dias trouxe, em visita, os profs. Lowelym Ivor Price, Silvio Cunha Santo, Dardano de Andrade Lima e Vicente Costa.

Feitas as apresentações, o professor João Dias falou sobre a importancia da coleção paleontologica do Instituto, a qual estava ligado o nome do prof. J. Braner e disse que o prof. Price tinha o desejo de estudar algumas das varias peças da coleção.

O presidente agradeceu a visita e prometeu facilitar ao prof. Price os meios para o exito do seu estudo.

CARTAS À DIREÇÃO

Recebemos:

«Em nome de numeroso grupo de aposentados pelos Institutos de Previdencia, peço ao ilustre jornalista escrever alguma cousa em n| beneficio. Votada pelo Congresso a lei de abono de emergencia aos aposentados, velhos, cegos, aleijados, orfãos e viuvas, apesar de sancionada pelo ex-presidente, não foi até agora pago esse abono pelo IAPC. Tendo reclamado nada conseguimos, pois não ha autorização do Rio. Dizem que não há dinheiro. Isso tudo são consequencias dos esbanjamentos, das ladroeiras, do numero quadruplicado de funcionarios, tornados os institutos viveiros de parasitas, de afilhados.

Uma moça ingressa nessas autarquias com o salario inicial de Cr$ 1.900,00, fora o abono, ao passo que um aposentado recebe Cr$ 200,00, 300,00 por mês, e até menos. Nós os segurados pagamos para eles, mas não temos direitos. Um m|parente excontador e procurador de grande empresa ganhava Cr$ ..... 12.000,00, fora gratificações, perfazendo Cr$ 20.400,00 por mês, mas ficou invalido e aposentou-se com a pensão de Cr$ 1 240,00 (mil duzentos e quarenta)! Morreu e a viuva está recebendo Cr$ 640,00!!! E tem essa senhora 12 filhos! Isso é apenas uma amostra. Na secção de distribuição de fichas, no andar terreo do IAPC, nos dias de pagamento, tem 6 funcionarios, um serviço que requer 2 apenas. O segurado paga a contribuição sobre Cr$ 2.000,00, em lugar de pagar sobre o total realmente recebido como ordenado, quando devia pagar sobre o total. Só aí que fortuna não entraria para os institutos? Deviam as autarquias ser dirigidas por um conselho de segurados e não por afilhados politicos. Os hospitais deviam ser fechados ou ficar apenas 1, que atenderia bem as necessidades reais. O serviço medico devia e deve ser modificado não se compreendendo um medico passar apenas 2 ou 3 horas, dando consultas, para o tempo gasto em conversa, em café, em telefone ou não sala da diretoria.

Os tubarões da alta industria e comercio não quiseram que fossem aumentadas as contribuições e assim são os segurados prejudicados, recebendo salarios ou pensões de fome, de miseria. Muito teria ainda a dizer mas não quero abusar. Desejamos que o senhor nos auxilie no s| jornal. Remetemos um abaixo-assinado ao presidente e telegrafamos no dia 4 ao mesmo e ao ministro, mas até agora nada. O dinheiro foi para construir cinemas, hoteis, Petrobras, Brasil Central viagens de avião, desfalques, campanha eleitoral, predios [illegible] ciais de Cr$ 400.000,00 e 500.000,00, para residen[illegible] cos, etc., etc.

E não querem que haja comunismo, quando tudo isso serve de propaganda dos vermelhos entre os necessitados.

Ajude-nos senhor e que Deus o ilumine. Atenciosamente. (a) Agostinho Queiroga — Rua S. Gonçalo, 60, Recife.

P. S. — Um segurado demora as vezes mais de 20 dias para ser atendido, devido ao numero de doentes e pequeno expediente dos medicos. Quem esta escreve tem 73 anos e é aposentado a 10.

Agora os funcionarios dos institutos querem abono de Natal!! Para isso haverá dinheiro?

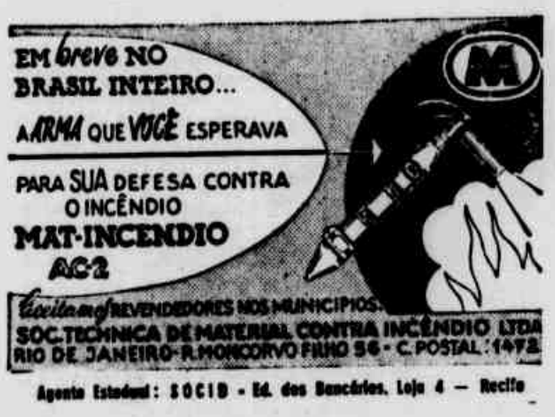

POLÍTICA

PROTEÇÃO A' INFANCIA ABANDONADA

Há meses o sr. Tabosa de Almeida apresentou um importante projeto, destinado a auxiliar a campanha de recuperação dos menores delinquentes e abandonados. O parlamentar agrestino inspirou-se no exemplo do juiz de sua terra que dizem estar realizando uma obra de grande relevo em Caruarú.

Aproximando-se a votação final do Orçamento, o sr. Tabosa de Almeida requereu e obteve urgencia para a discussão e votação do seu projeto. Chamada a falar sôbre o mesmo, a Comissão de Finanças, através do seu presidente e relator, deputado Elpidio Branco, aprovou e aplaudiu a iniciativa do chefe pessedista de Caruarú, oferecendo, porém, um substitutivo ainda mais amplo.

Adotado o projeto com as modificações sugeridas pela Comissão de Finanças, já subiu á sanção governamental, tudo indicando que será convertido em lei dentro de poucos dias.

A nova lei de proteção á infancia abandonada constituirá um dos maiores serviços prestado ao povo na atual Legislatura.

As fontes de renda oferecem proporcionalmente uma receita de seis a oito milhões de cruzeiros anualmente, das quais 20% serão destinados á melhoria das instalações do Juizado de Menores da capital e pelo menos 50% serão distribuidos a instituições especializadas do interior.

No momento, não é possivel prever a repercussão e os resultados da iniciativa parlamentar do sr. Tabosa de Almeida. Sem nenhuma força de expressão poderíamos dizer que só o tempo será capaz de revelar a extensão do beneficio que esse deputado proporcionou á infancia desvalida de Pernambuco, inspirado nos exemplos empreendidos pelo juiz Lira Cesar, em Caruarú.

Era o que faltava!

Causou impressão, no sul do país, a espetacular vitoria do sr. Arnon de Mello, presidente da UDN e governador do Estado de Alagôas, obtida, de modo limpo e insuscetivel de duvida, com a eleição dos candidatos que a apoiam.

Há quatro anos, tambem a opinião sulista se espantara com outro espetacular triunfo eleitoral do ex-reporter dos «Diarios Associados» e escritor, nas urnas alagoanas. Arnon deixara atraz, com esmagadora margem de votos, o candidato do governador Silvestre Pericles. E vencera com uma votação muito superior á da legenda do seu Partido.

Agora, porém, seus adversários davam-no como desgastado pelo Poder. Arnon — diziam esses — não se elegeria, mais, nem vereador; como tinha a audacia, a loucura de apontar, ao altivo eleitorado alagoano, nomes a sufragar? Arnon não se impressionou sabia de sua base popular.

Ao contrário, seus inimigos, sem essa base, atribuiam, por erro de observação perfeitamente explicavel, as manifestações de apreço, constantemente dirigidas, de todo o território das Alagoas, ao governador, com desvalioso resultado duma propaganda oficial bem dirigida. Houve as eleições, sob as vistas das Forças do Exército. Ninguem pôde queixar-se de violencia. E o resultado está espantando e entusiasmando os observadores politicos sulinos. Não é de admirar, pois até os adversários se espantam! Apenas, esses não se entusiasmam... est pour cause...»

As preferencias do Recife

O povo do Recife deu á Frente Democratica Pernambucana a seguinte votação para a Camara Federal:

José do Rego Maciel, 9.891 votos; *monsenhor Arruda Camara*, 3.832; *Edson Moury Fernandes*, 3.603; *Paulo Germano*, 3.485; *Carlos de Lima Cavalcanti*, 2.519; *Neu Maranhão*, 2.172; *Luiz Magalhães Melo*, 1.913; *Osvaldo Lima Filho*, 1.806; *Francisco Vera*, 1.801; *Nilo Coelho*, 1.139; *Oscar Carneiro*, 1.042; *Neto Campelo*, 1.004; *Duarte Filho*, 876; *Severino Mariz*, 872; *Ferreira Lima*, [illegible] e *Ulisses Lins*, 695.

O primeiro candidato a prefeito

O presidente em exercicio do PL, sr. Constancio Maranhão, anunciou, ontem, que o seu Partido havia lançado o nome do estudante Gilvan Elisio Vanderley para prefeito de Jaboatão nas proximas eleições. E' assim, o primeiro nome que surge no Estado ás disputas eleitorais para prefeito.

Palpites

A politica tem qualquer cousa de jogo. Quem não joga, não espera ganhar. E sem os palpites a roleta não funciona. Dando os seus palpites alguns jornalistas já escolheram o secretariado do futuro governo. O que desconhecemos é se o secretariado escolhido vai ser do general ou da imprensa. De qualquer modo os nomes em foco, seriam bem recebidos pela opinião publica, que não passa de cheque sem fundo, na frase pitoresca do cel. Zé Abilio. Fala-se nos seguintes nomes: João Roma, Prefeitura do Recife; José Francisco ou Clelio Lemos para a Fazenda; Tabosa de Almeida, secretaria do Interior e Justiça; Lael Sampaio ou Helio Coutinho para a secretaria da Agricultura; Nilo Pereira para a secretaria da Educação; presidencia da Assembléia, Otavio Correia, Lider da maioria, Andrade Lima Filho (caso seja reconduzido) ou Arruda Marinho.

Esses são os palpites. Méros palpites...

Cousas de deputado novo...

O novo deputado Miguelito Santos (3.593 votos) tirou vinte dias ás suas atividades de advogado e, em pessoa, visitou todos os municipios do Recife que lhe deram votos. Pessoalmente agradeceu a votação obtida nesses municipios. Em alguns desses municipios foi homenageado, noutros homenageou.

Um gesto raro entre politicos nos dias de hoje que, uma vez eleitos, só retornam ás zonas de influencia á vespera de outra eleição. Comentando o fato dizia um deputado antigo:

— «Cousas de deputado novo...»

A verdade, porém, é que de deputados velhos, de politicos permanentes já estamos mais que fartos.

TURMA DE BACHAREIS DE 1944

Esteve reunida ontem, no gabinete do presidente da Ordem dos Advogados — secção de Pernambuco, a comissão encarregada de promover as solenidades comemorativas do 10.º aniversario de formatura da turma de bachareis de 1944, da Faculdade de Direito da Universidade do Recife.

Foi esboçado o seguinte programa para as comemorações do proximo dia 2 de dezembro: 8 horas — missa na basilica de N. S. do Carmo; 9 horas — romaria ao tumulo do prof. Andrade Bezerra, no cemiterio de Santo Amaro; 10 horas — visita á Faculdade de Direito do Recife; 12 horas — almoço intimo; 20 horas — jantar de gala em um dos clubes desta cidade, durante o qual falarão os prof. Samuel Mac-Dowell e Jordão Emerenciano, respectivamente paraninfo e orador da turma de 1944.

Outras comemorações serão realizadas em João Pessoa (Paraiba), em dia a ser anunciado, dantes Secundarios de Pernambuco.»

ESQUECIDO PELA MUNICIPAL O ORÇAMENTO DO RECIFE PARA 55

O atual período legislativo terminará terça-feira próxima — Debates de ontem

O expediente de ontem, da Camara Municipal, foi rápido. Dois oradores inscritos, os srs. Dias da Silva e Batista de Souza, sendo que o segundo não quis usar da palavra.

O representante udenista referiu-se à Campanha da Boa Vontade. Leu para o plenário diversos documentos sôbre as atividades em dois anos de existencia, daquela Campanhia no Recife. Por fim, agradeceu a cooperação da Casa que incluiu, no orçamento que ora expira, um auxilio destinado à entidade.

ORDEM DO DIA

Passou-se em seguida à ordem do dia.

Longa pauta foi submetida, então, a votação.

Destacou-se o seguinte: parecer (segunda discussão) da Comissão de Legislação e Justiça, apresentando o projeto de lei n. 440, que autoriza o prefeito a rescindir consensualmente o têrmo do contrato de concessão para construção e exploração de uma estação Rodoviária no Recife. Esse contrato foi assinado a 24 de janeiro de 1951, entre a Prefeitura e o sr. Leopoldo Alves Casado.

Foi também aprovado, em primeira discussão, o parecer da Comissão de Fazenda e Orçamento, apresentando o projeto de lei que eleva em 20% todas as porcentagens, taxas e tabelas do imposto sôbre indústrias e profissões, afim de fazer face ao aumento de vencimentos, constante da lei n. 3.071, de 29 de outubro último.

ORÇAMENTO

A reunião de ontem foi a 24.a do periodo legislativo que se encerrará terça-feira próxima. Faltam, assim, apenas 6 reuniões. E até agora não se falou, no legislativo da rua da Guia, em lei de meios para 1955.

O orçamento de 1954 foi aprovado, pràticamente, de afogadilho. E tudo indica que o do próximo ano também o seja. Ontem é que um ou dois vereadores, pelos corredores da Casa, anotavam nomes de entidades (clubes esportivos, escolas e entidades outras) para inclusão entre auxilios e subvenções. Mas no plenário, oficialmente, a Camara Municipal ainda não tratou do assunto.

HOMENAGEM DOS PANTEISTAS DO RECIFE AO JORNALISTA ANIBAL FERNANDES — Realizou-se, ante-ontem, a aposição do retrato do jornalista Anibal Fernandes, antigo diretor do DIARIO, na galeria de honra do Circulo Panteista Brasileiro. A's 15,30, sob aplausos, o homenageado e sua esposa, pintora Fédora Monteiro, deram entrada na sala de classe do Instituto Luiz de Camões, na séde daquela entidade, à rua Capitão Aurelio de Araujo, na Iputinga. Usaram da palavra, na ocasião, a professora Itaira Feliciano, que ressaltou a atuação do jornalista Anibal Fernandes na imprensa pernambucana, principalmente à frente deste matutino, inclusive na defesa dos cultos brasileiros, nos momentos em que estes tiveram de fazer face a perseguições e limitações de natureza policial. Após o ato, falou o sr. José Amaro Feliciano, dirigente do Circulo Panteista, destacando o significado da homenagem e agradecendo a presença do homenageado e esposa no ato. Por ultimo, o jornalista Anibal Fernandes agradeceu a prova de simpatia que lhe prestavam os panteistas de Pernambuco. Os clichés fixam dois aspectos da solenidade. Ao alto: grupo feito em frente á séde do Circulo; em baixo, o jornalista Anibal Fernandes e esposa, bem como os dirigentes panteistas recifenses, indicando o que passou a figurar na galeria do CPB

DIVISAS DE NOVE PAISES NO LEILÃO DE HOJE

Dolares sôbre o Chile, Japão, Noruega, Polonia, Iugoslavia e o Uruguai, além de francos franceses e belgas e corôas suécas — O resultado das operações realizadas ontem — Foram licitados 98 % das disponibilidades — Cr$ 71,17 o valor medio do dolar

Com a media de Cr$ 71,17 para o valor do agio sobre o dolar, realizou-se ontem, na Bolsa de Valores de Pernambuco, mais um pregão cambial, cujo resultado foi considerado satisfatorio.

No inicio das licitações o presidente da Bolsa apresentou aos demais corretores locais, o sr. Francisco Luiz Rodrigues corretor da Bolsa de Valores do Rio de Janeiro, que assistiu ao movimento das licitações.

Foram vendidos US$ 196.000,00 dos US$ 200.000,00 oferecidos, o que representa uma percentagem de vendas de 98%. O agio total a ser recolhido pelos importadores subiu a Cr$ 13.950.300,00.

As divisas se destinaram a importadores do Recife, Belem, Maceió, Rio, São Paulo Campinas e Porto Aleire, através los corretores Misael Montenegro, Vanildo Antunes, Fernando Dubeux, Luiz Lobo, Valdemar B. Rodrigues, João Gates, Renato Neves, Onildo Basto e Nelson Martins.

O pregão foi dirigido pelo sr. Valdemar Borges Rodrigues.

Continua alto o preço dos agios dos dolares americanos, cujas categorias foram licitadas a Cr$ 71,50 na 1ª. categoria, 141,10 na 3ª. e 190,80 na 5ª. categoria.

AS VENDAS

Esteve firme o mercado de dolares americanos para entrega a 120 dias. A disponibilidade oferecida (US$ 160.000,00) foi licitada por firmas do Recife, Maceió, Rio e São Paulo. Os agios minimos obtidos nas diversas categorias foram Cr$ 67,20; 50,30; 118,40; 131,10 e 190,80; os premios maximos alcançados foram respectivamente de Cr$ 71,50; 61,10; 141,10; 140,10 e 190,80.

DOLARES HUNGAROS

Não houve comprador para a 5ª. categoria. A 1ª. (US$ ....3.000,00) ao agio minimo foi adquirida por firma do Rio; a 2ª (US$ 2.000,00) foi vendida a licitante de Belem, ao premio de Cr$ 18,60; os certificados da 3ª categoria (US$ 17.000,00) ao agio minimo, foram comprados por importador do Rio, e, finalmente, a 4ª. categoria (US$ 1.000,00) tambem ao agio minimo foi adquirida por firma de São Paulo.

CONVENIO ARGENTINO

Não houve comprador para as 1ª. e 5ª. categorias. A licitantes de Porto Alegre, Campinas, S. Paulo e Rio foram vendidos os diversos certificados das 2ª., 3ª. e 4ª. categorias, respectivamente US$ 5.000,00, ao agio minimo, US$ 4.000,00 ao premio minimo, e US$ 4.000,00 aos agios minimo e maximo de Cr$ 41,50 e 42,50 respectivamente.

TOTAL DAS OPERAÇÕES

No pregão cambial de ontem, realizado na Bolsa de Valores de Pernambuco, o montante das operações apresentou o seguinte movimento:

Dolares sobre os USA	US$ 160.000,00	Cr$ 13.098.100,00
Idem Hungria	23.000,00	503.200,00
Idem Argentina	13.000,00	349.000,00
	US$ 196.00,00	Cr$ 13.950.300,00

DA U. E. S. P. AO GOVERNADOR

O governador do Estado recebeu, ontem, o seguinte telegrama:

«Em nome dos estudantes secundarios agradecemos a brilhante atitude com que V. Exc., no caso dos estudantes e empresas de onibus, resolvido satisfatoriamente, mostrou, mais uma vez, um grande espirito público na defesa dos interesses do povo pernambucano. (a) **Adige Maranhão de Barros**, secretario de Cultura da União dos Estu-

São Luiz, Industria e Comercio de Vidros Ltda

— VIBRASIL —

comunica aos Bancos, Repartições Publicas e a sua distinta freguesia a mudança de suas instalações provisórias, para a rua Cambôa do Carmo, 150 por motivo da demolição do prédio n. 109, da mesma rua, até então ocupado pela referida firma.

(234)

HOJE, NA P.R.A.-8, FESTA DO VARANDÃO

Lançamento do maior cartaz regional do radio brasileiro — Gentileza dos refrigeradores Consul, a querosene, distribuidos por Carvalho Dutra & Cia.

A partir de hoje, a Rádio Clube de Pernambuco apresentará, todas as quartas-feiras às 20,35, FESTA NO VARANDÃO, o mais regional de todos os programas regionais do rádio brasileiro; criação de Aldemar Paiva, na Rádio Clube de Pernambuco.

FESTA NO VARANDAO é um programa alegre, vivo, cheio de coisas pitorescas como pitoresca é a própria vida sertaneja, plena de espontaneidade e simplicidade.

Nas audições de FESTA NO VARANDÃO estarão presentes os cantadores de viola, José Alves Sobrinho e Otacilio Batista, bem como cantadores de emboladas, intérpretes de côcos, baiões, toadas e tudo o que se relaciona com o nosso folclore.

Através das audições de FESTA NO VARANDÃO a Rádio Clube de Pernambuco levará aos mais distantes rincões do Brasil a alegria proporcionada por Carvalho Dutra & Cia., distribuidores exclusivos dos famosos e insuperáveis refrigeradores «Consul», a querosene, que resolvem definitivamente os grandes e pequenos problemas dos lares sertanejos.

A importante organização comercial desta praça, Carvalho Dutra & Cia., que patrocina as audições de FESTA NO VARANDÃO, escolheu exatamente um programa que o Brasil inteiro escutará com entusiasmo, um programa que fala bem alto da alma sertaneja, dos costumes da nossa terra e da nossa gente!

Aldemar Paiva, criador de FESTA NO VARANDÃO conhece profundamente os costumes da região nordeste, tanto através do que se escreve a respeito, bem como por ter penetrado no próprio sertão a fim de melhor estudar as coisas de lá.

Certamente todos os ouvintes da Rádio Clube de Pernambuco estão ainda lembrados do sucesso alcançado nas audições joaninas de FESTA NO VARANDÃO, quando Aldemar Paiva fez o seu lançamento, a título de colaboração, com os festejos da época. E êsse sucesso de que todos estão lembrados, com a banda do «Isquenta Muié» e outras atrações, será repetido, doravante, nas apresentações sensacionais de FESTA NO VARANDÃO. E os ouvintes do interior, naturalmente escutarão FESTA NO VARANDÃO, se deliciando com a música regional e atenderão aos conselhos que serão dados através do rádio, sobre a necessidade de adquirirem os refrigeradores «Consul». Escutem, hoje, às 20,35, na PRA-8, FESTA NO VARANDÃO!

PRIMEIRO MINISTRO IUGOSLAVO EM TRIESTE

TRIESTE, 16 (U.P.) — O primeiro ministro iugoslavo, em Trieste, chegou, hoje, à noite, aqui. O novo enviado do marechal Tito, Nitja Vosniak, dirigiu-se imediatamente ao consulado da Iugoslavia. Vosniak veio acompanhado de vários membros do pessoal de seu escritório.

NOVA ARBORIZAÇÃO DO ZOO-BOTANICO

Já iniciada — Duzentos contos destinados pelo governo para os trabalhos — Valorização da arvore regional — "Quebrar inicialmente a monotonia da paisagem", diz o paisagista Abelardo Rodrigues

— «Quero dar á paisagem do «Zoo-Botanico» um sentido de unidade que não significa, entretanto, desvalorização da arvore regional. Não pretendo introduzir valores paisagisticos novos; antes, pelo contrario, aproveitar os existentes adaptando-os de maneira a não sacrificar a perspectiva de amplitude do Parque» — declarou ontem, á reportagem, o colecionador Abelardo Rodrigues, encarregado pelo governo do Estado, através da Secretaria de Agricultura, de orientar como paisagista os serviços de melhoramento e embelezamento do Horto de Dois Irmãos.

Até bem pouco tempo, o Parque, considerado um refugio para as arvores regionais perseguidas pela ansia criminosa de loteamentos, estava praticamente entregue ao abandono. E a paisagem monotona pela sua disposição inicial vinha se tornando quase raquitica, pelo desprezo. Menos por culpa do governo que dos administradores.

NENHUMA PLASTICIDADE

— O material com que eu estou trabalhando, não é plastico e muito menos amoldavel, imediatamente aos nossos gostos. As plantas e arvores têm que crescer primeiro, para em seguida dar-se uma disposição adequada, dentro da linha que tenciono seguir na arborização do Horto. Por isso não é trabalho que se faça em quinze dias ou um mez. Demanda tempo.

— E quando espera concluir o trecho inicial da arborização? — perguntou o reporter.

— Dentro de seis mezes, pouco mais ou menos. Logo em seguida, iniciarei a arborização da area junto aos viveiros. Meu plano é trazer a mata até o açude, pela superposição de dois planos paisagisticos.

E acrescentou:

«Trocando a miudos, significa que os vasios serão preenchidos.»

A nova arborização que é, tambem, jardinagem (mas jardinagem aplicada ao Parque e não no sentido estreito da apresentação de exteriores) está sendo feita com a utilização de plantas regionais: taioba, samambaia, macambira (que chegou, recentemente do sertão), pau brasil.

— «Quando digo trazer a mata até o açude não significa o desejo de fazer crescer á beira dagua arvores de grande porte. A mata virá, porem, atenuada em seus verdes. Como um prolongamento, uma continuação.»

200 MIL CRUZEIROS

— E de quanto dispõe para o plano de modificações?

— «Até agora, duzentos contos. Contudo, para realizar as modificações que sugeri ao Governo, são necessarios dois milhões e 500 mil cruzeiros.

— Minha principal preocupação é quebrar a monotonia da paisagem do Horto. E, ao mesmo tempo, criar recantos aprazíveis, onde se possa descansar, comodamente, á sombra. Recantos — acrescentou o colecionador pernambucano, não somente para namorados, mas para as crianças e as familias que frequentam o Parque.

O Horto não ficaria assim desabrigado, exposto ao sol (como se encontrava o primeiro trecho antes das modificações introduzidas ha um mez atraz). E a paisagem, modificada a sua disposição e orientado o crescimento das arvores, serviria inclusive para atenuar a antiestetica dos tanques ali existentes.

NOVOS VIVEIROS

Os antigos viveiros de passados (urubús-rei, araras), serão destruidos. Outros, mais modernos e funcionais, deverão ser construidos no mesmo local — projetados pelo arquiteto Delfim Amorim e decorados com azulejos de Brennand — revelou, mais adiante, o paisagista Abelardo Rodrigues.

Acrescentou

— «Dois Irmãos será valorizado em um sentido novo.»

Antiácido Estomacal

"SAL DE FRUCTA" ENO

(245)

HOTEL BÔA VIAGEM

FINALMENTE O RECIFE TEM UM BOM HOTEL NA PRAIA. SITUADO NO CIRCULAR DA PRAIA DE BÔA VIAGEM. 100 APARTAMENTOS. TODOS COM BANHEIRO — AGUA QUENTE — VARANDA E TELEFONE. OTIMO SERVIÇO DE RESTAURANTE E BAR. BREVEMENTE INAUGURAÇÃO DA SORVETERIA E CASA DE FRIOS COM FORNECIMENTO DE REFEIÇÕES LIGEIRAS. TELEFONES: 7867 - 6559 e 6799.

(229-A)

ILEGÍVEL

DIARIO DE PERNAMBUCO

(Orgão dos «Diarios Associados»)

FUNDADO EM 1825 — Diretor: JOAO CALMON. Redação e administração: Praça da Independencia, 12 — Recife. Sucursais: no Rio — rua Rodrigo Silva, 12 — 1.º andar. Fones: 42-5953 — 42-4901. São Paulo — rua 7 de Abril, 230 — 6.º andar — Fones: 34-4181 — 34-8277 — Maceio — rua Cons. Lourenço de Albuquerque, 111/115. João Pessôa — rua Duque de Caxias, 319 — Natal — avenida Rio Branco, 515. A correspondencia de ordem comercial deve ser endereçada ao Gerente do DIARIO DE PERNAMBUCO. Para anuncios procurar o Departamento de Publicidade. Telefones: Direção 7726 — Redação 6659 — Gerencia 6027. Assinatura no País — Ano Cr$ 400,00 — Semestre Cr$ 220,00. No exterior: Ano Cr$ 800,00 — Semestre: Cr$ 440,00 — Pagamento adiantado.

QUARTA-FEIRA, 17 DE NOVEMBRO DE 1954

Desinteresse pelo Brasil

Voltou ontem o escritor Gilberto Freyre. E logo que deixou o aeroporto seguiu para a sua casa de Santo Antônio de Apipucos, subúrbio que, graças a tão ilustre habitante, hoje não é mais só do Recife: é da geografia literária internacional. Gilberto Freyre voltou dos Estados Unidos onde, como convidado de honra, fôra participar das comemorações ao segundo centenário da Universidade de Columbia, presididas pela rainha-mãe, Elizabeth, da Inglaterra. E entre as figuras mundiais que, ao seu lado, receberam as insígnias de doutor, encontravam-se tres laureados do Prêmio Nobel.

Em entrevista, que vai publicada em outro local desta edição, o mestre de Casa Grande e Senzala dá as suas impressões de viagem. E entre elas há uma de certa forma desoladora. A de que se encontra em declínio o interêsse pelo Brasil nos Estados Unidos, hoje voltados mais para a Europa e para o Oriente. «A América Latina quase não existe hoje para os anglo-americanos», disse textualmente. E essa inexistência é de maior importância porque foi constatada em círculos universitários. A que podemos atribuí-la? De certo o Brasil não se tornou menos interessante nos últimos tempos. E estranho é que, enquanto as nossas relações com o grande país norte-americano se estreitam em outros setores, esteja havendo uma espécie de quase isolacionismo intelectual. Contudo, os nossos valores não escassearam. Pelo contrário: renovam-se sempre nos mais diferentes aspectos da cultura. Jamais os nossos escritores trabalharam tanto e as nossas editoras fizeram tantos lançamentos. O desinterêsse só pode assim decorrer de falhas de intercâmbio e das faltas de tradução de algumas obras marcantes das tendências do atual espírito brasileiro. São coisas somente possíveis de corrigir com a interferência do Govêrno, sem que isso signifique a difusão de uma literatura oficializada.

Mas, para compensar o esquecimento em que vivemos nos Estados Unidos, há a situação de um Gilberto Freyre, cuja obra é lá por demais conhecida. Os cursos que êle, agora mesmo, desenvolveu na Virgínia, sôbre temas de Lusotropicologia e Tropicologia, deixarão uma ressonância duradoura. E significarão a presença do Brasil, através de uma de suas figuras culminantes em todos os tempos.

OS PEIXES DE RIO

No seu trabalho recentemente editado pela Comissão de Desenvolvimento Econômico de Pernambuco, Os cursos dágua e os resíduos industriais, *trabalho que já comentámos nesta coluna, o prof. Bezerra Coutinho faz ainda uma interessante revelação: a de que, até fins do século passado, havia uma venda certa para São Lourenço proveniente de peixes pescados no Capibaribe.*

Isso consta dos velhos relatórios da Prefeitura daquele e de outros municípios pernambucanos, mas é um episódio definitivamente arquivado. A poluição dos nossos rios pelos resíduos das destilarias condenou-os a cursos de imundície, contribuindo para a desvalorização das terras por onde passam. Mais do que isto: contribuindo para o aniquilamento das populações ribeirinhas pela malária e pela esquistosomose, pois o mosquito e os caramujos transmissores encontram nas caldas um elemento de proliferação, ao contrário do que acontece com as piranhas.

Em nenhuma parte do mundo, os rios chegaram a tal ponto de negativismo econômico, os homens dêles fugindo como quem foge de uma correnteza da morte. Nem as lavadeiras podem mais utilizá-los nas suas tarefas. Pois elas sempre queixavam limpar e não sujar as suas trouxas de roupas.

O prof. Bezerra Coutinho considera "que, entre os que pescavam no interior, estava pràticamente tôda a população com horas disponíveis e, mesmo admitindo que o fisco não tenha sido 100% eficiente, poder-se-á apreciar o que era o valor econômico do Capibaribe antes das usinas".

Para medir-se bem êsse valor, basta lêr-se o livro Nordeste *de Gilberto Freyre, onde o nosso grande sociólogo fixa o tipo humano quase fluvial da região, tal a sua intimidade, em tempos idos, com o rio, vivendo muito de sua vida no rio e de certo modo abrindo as portas das casas para o rio entrar.*

As usinas acabaram com essa intimidade, embora nenhuma lei lhes permita fazer despejos nos rios e realizar o morticínio da sua fauna de subsistência.

Nenhuma campanha contra essa prática tão prejudicial aos interêsses públicos até hoje deu resultado. Mas não surpreende. Porque há uma Comissão Permanente de Proteção aos Cursos Dagua que, por falta de apoio oficial, embora sendo um órgão oficial, nada conseguiu fazer a favor da proteção dos cursos dágua, de modo permanente ou mesmo temporário.

Mas a verdade é que êles precisam ser protegidos. A crise de abastecimento chegou a tal ponto que constitui um crime revoltante a desvalorização dos nossos rios inclusive pelo envenenamento constante de seus peixes.

UMA EXPOSIÇÃO NO CABO

Só pode merecer palavras de simpatia a iniciativa do «Primeiro Salão de Fotografias», inaugurado, ante-ontem, no Cabo. A exposição, patrocinada pela Prefeitura Municipal, foi animada, quanto ao local, por outra, de um grande artista pernambucano, Cicero Dias, que, há anos, juntou os melhores quadros de sua primeira fase nas paredes de um salão de Escada. Isso significou um rompimento com os hábitos até então adotados, de qualquer manifestação artistica só poder ser feita nas capitais, como se o mérito decorresse mais do ambiente do que das peças de arte apresentadas.

Quanto ás suas, os fotógrafos cabenses não têm qualquer veleidade e admitem, no catálogo, que não se tratam de trabalhos impecáveis, capazes de enfrentar rigorosos julgamentos. Semelhante afirmativa deve não significar nem uma falsa modéstia nem uma confissão de incapacidade. Mas uma certa dúvida acêrca dos méritos, o que, em certos casos, constitue um sintoma da existência dêles.

Todos os expositores são municipais, e êsse é um aspecto importante a destacar. Traduz uma ação de clã vigilante quanto á arte, pois arte, e da melhor, pode ser a fotografia, desde que o fotógrafo, fugindo ás cópias servis, tenha o seu modo particular de ver e fixar as coisas, impregnando-as de sua própria sensibilidade.

O Cabo, que já reune os seus beletristas no ativo Grêmio Literário Cabense, projeta-se agora através de uma mostra de arte. Isso prova que o municipio, além dos côcos e peixes das praias de Gaibu e Suape, afirma-se também pela produção do espirito de sua gente.

PERON CONTRA DEUS

Austregesilo de ATHAYDE

RIO — O general Peron continua indocil e vociferante. Desta vez contra a Igreja Catolica e os rapazes das universidades.

O ditador argentino não admite que haja forças politicas concorrentes das suas e levanta-se contra os bispos de tres provincias, porque são propicias ao Partido Democrata Cristão.

Que ousadia! Na Argentina, manda Peron e Peron não admite que se organisem novos partidos politicos.

x x x

E' claro que os bispos e o clero argentinos não se deixarão atemorizar pelas ameaças do general Peron e dos seus masorqueiros. Ha uma consciencia de deveres imperativos que não podem ser negligenciados, sejam quais forem os perigos.

A Argentina começa a fatigar-se com as imposturas do peronismo que a arruinou, arrastando-a ao mesmo tempo á degradação politica.

x x x

Cordova, a mais ilustre e culta das provincias argentinas, é mencionada especialmente pelo ditador, no discurso em que prometeu tomar tremendas represalias contra bispos e padres.

A Igreja é paciente e longanime.

Está acostumada a ver sob seus pés, vencidos e arrependidos, os mais encarniçados inimigos. Está vendo agora, por exemplo, os bolchevistas russos lançados numa campanha, precisamente para defender os padres e os fieis contra os ataques e carantonhas de algumas organisações do partido. Os comunistas estão defendendo o famoso «opio do povo».

O TEMPÊRO

ASSIS CHATEAUBRIAND

SÃO PAULO, 12 — Nossos bravos companheiros, os gauchos do PSD, não estão reagindo, com sentido nacional e democratico ás sugestões que se erguem de toda parte para a escolha de um candidato á presidencia, eleito em coligação com o PTB. A dificuldade que encontra o pessedismo do Rio Grande do Sul, é local. No plano doméstico, os dois partidos vivem como cão e gato. Não se suportam. Tal a razão pela qual, vitorioso, no ultimo pleito estadual para governador, o PSD aplica sanções ao PTB.

— «Com este não vou!», exclamam os nossos intrépidos correligionários dos pampas. E se obstinam em não marchar.

Estará certo, na hora que passa, o PSD riograndense votando contra o entendimento PSD—PTB, para que se faça também com ele uma chapa presidencial e vice-presidencial, em sucessão ao sr. Café Filho?

E' o PTB uma força para se desprezar, deixando-a por aí largada ao léu dos ventos e da vida, para que um aventureiro qualquer se aproprie desse vasto colégio eleitoral e empregue-o em seu beneficio, em beneficio das suas ambições pessoais? Vale a pena abandonar o PTB á sua sorte, transformando-o num partido, portador de um labéu infamante, de modo que o comunismo o venha inevitavelmente absorver?

Quando estudamos a estrutura dos partidos nacionais, não podemos deixar de sentir apreensões quanto ao futuro politico de todos eles. A UDN, sem embargo de ter um chefe, que é uma espada de Bayard, é o grupo partidario mais pobre, mais faminto de simpatias populares. Em nenhum Estado do Brasil conta ele com grandes ou pequenas preferencias das massas. Tem a UDN, evidentemente, figuras de idealistas e personalidades brilhantes que marcam as cadeiras das Camaras onde se sentam, de poderosos vincos de inteligencia. Será talvez o partido, que tenha uma constelação mais fulgurante de estrelas de primeira grandeza no cenario politico nacional. Tragam-no, porém, ao quotidiano da vida partidaria, ao ramerrão do convivio do povo. E' um fracasso. Ele não só não sabe trabalhar politicamente, como não possui linguagem que lhe possibilite acesso ás massas. E' um bando de academicos, fardados, com vastos ouros sobre o peito, sem saber o que fazer dos mandatos e da voz.

Com o PSD, a situação é diferente. Em varios Estados, ele desfruta de um incontestavel prestigio. A começar de minha terra. Na Paraiba, o PSD constitui a grande força eleitoral do Estado. Para as eleições de 3 de outubro, o udenismo teve que entregar a liderança aos comunistas, a fim de conseguirem eleger, entre 11 deputados federais, apenas quatro. Perdeu, também, para a Coligação Democrática (PSD-PL), a maioria da bancada estadual, e se ganhou as eleições para senadores foi pela compra de votos, com dinheiro grosso, de chefes rurais, para garantir um candidato, o que beneficiou a outro.

No Pará, a PSD é outra força eleitoral de robusto cunho popular. Ali, venceu ele, o ultimo pleito federal, folgadamente.

Outro Estado, onde o PSD ganhou estourado e num round, em segundos, é o Maranhão. Ali, ele se batia contra cinco partidos, e derrotou-os a todos, de 5 a 1. São maratonas gregas cada uma das suas jornadas nas urnas. As oposições se coligam e não logram vencer mais um palmo de terreno, do que perderam no ultimo pleito.

No Rio Grande do Norte, o PSD é um majoritario, que, para se mostrar o seu poder, basta afirmar que ele derrotou, por maioria esmagadora, a UDN e um lider popular como é incontestavelmente o sr. Café Filho. Em Minas Gerais nem é bom falar do ascendente pessedista no seio do povo! Não há pleito em que, desde 1950, ele não derrote a UDN. No Estado do Rio, o comandante Amaral Peixoto, o chefe nacional do Partido, não se deixa bater nem pela UDN, nem pelo PTB. Venceu-os, ambos por larga margem. No Paraná e no Rio Grande do Sul, as urnas acabam de expressar a rija couraça do partido triunfante.

Poderoso, partidariamente, falta, entretanto, ao PSD, o perfume da efusão popular. Ele é forte; ele ganha, ele tem panache; mas lhe escasseia alguma coisa, que é esse calor popular o qual aquece as massas nas ruas, que dá aos partidos o fogo da simpatia entusiástica das classes média e proletária. Para ganhar uma eleição presidencial é fora de duvida que, por mais esplendidamente forte que seja o PSD, falta-lhe um açafrão, mingua-lhe um sal, escasseia-lhe uma pimenta com que temperar o prato para servi-lo a cinquenta milhões de individuos, que estão á espera de algo de saboroso, preparado pelos cozinheiros do restaurante presidencial.

Este tempero é o PTB.

CONGRESSO NACIONAL

O CÔNEGO CÍCERO

Nertan MACEDO

RIO — O cônego Cicero de Vasconcelos, que também vai [illegible] o Senado em 31 de janeiro, é das figuras que mais prestigiaram aquela Casa do Congresso de 46 a 54. Veio para o Legislativo Federal com uma nobre tradição de respeitabilidade pessoal e de virtude. Os que o viram ingressar na politica, em 45, deixando o ambiente tranquilo em que vivia, estranharam o gesto e previram que ele não se sentisse bem na agitação da metrópole e no cipoal da atividade partidária.

Mas, havia apêlos muito fortes, de amigos, a que ele, embora relutando, não podia deixar de atender. A consciencia civica dos alagoanos, tão torturada pelas desavenças de uma politica cheia de ódios e sobressaltos, tinha necessidade de uma figura cuja dignidade e cuja atitude de espirito pudessem aplacar as paixões e aproximar os homens. E o bom padre teve que ceder, deixando com tristeza o ginásio, que criara e onde com tanto carinho vinha colaborando no preparo intelectual de gerações sucessivas de moços que o ouviam com respeito e interesse, conscios de terem diante de si um profundo conhecedor não só das cadeiras que lecionava (latim e português) como de muitas outras. Deixou também o Seminário, onde trabalhava com desvelo na formação de novos sacerdotes, dando-lhes além dos ensinamentos das disciplinas em que doutrinava como mestre, os exemplos das virtudes em que se tornou incontestavel padrão.

No Senado, o cônego Cicero de Vasconcelos conseguiu o milagre de conservar a sua profunda humildade e, apesar dela, fazer-se notar e admirar. Orador de qualidades, que brilhara no púlpito em sua provincia natal, não procurava oportunidades para ocupar a tribuna, antes dela fugia quanto possivel. Mas, sobrevindo a necessidade de falar aos seus pares, lá estava o tribuno a destacar-se pela elevação dos conceitos e pela pureza da frase.

Interessado sempre nos problemas do ensino, era deles que de preferencia se ocupava, no plenario como na Comissão de Educação. E sempre com a segurança e a elevação de mestre que conhece com precisão o terreno que palmilha. Frequentes vezes chamado, em substituição a outros colegas, a participar de outras Comissões, sempre se desincumbiu dos novos encargos com exatidão e brilho. Aos trabalhos do Senado foi, nesses oito anos, dos mais assiduos e pontuais. Só por enfermo, vez por outra, deixou de estar, á hora exata, no plenário ou na Comissão, acompanhando discreta e atentamente, do principio ao fim, o desenrolar das sessões e reuniões, votando com independencia e superioridade.

Temperamento suave, timido, espirito solicitado a cada instante para os altiplanos do pensamento mistico, o seu contato com as asperezas das lutas que separam os homens havia, inevitavelmente, de chocá-lo. E isso se deu quando lavrou a desinteligencia entre os irmãos Góis Monteiro. Naquele momento, preso pelo coração aos irmãos desavindos, quis deixar a politica e, discretamente, formulou a sua renuncia. Entre os grandes serviços que o presidente Nereu Ramos prestou ao Senado figurou o de desempenhar, nessa oportunidade, o papel de pacificador, conseguindo, afinal, que o bom padre acedesse em permanecer no seu posto, atendendo, aliás, a solicitações instantes de todos os contendores.

(Conclue na 10.ª pag.)

AS CONSULTAS

Anibal FERNANDES

Dois visitantes de classe tivemos á semana passada, no Recife, para consultas politicas: o sr. Balbino e o prof. Josué, este enviado do PTB, para acertar o meio melhor de aplicação do emplastro ou do esquema n.º 2. O que o PTB não quer, é ficar na oposição. Partido formado no governo pelo governo e com o dinheiro do governo, seu fim é um só: manter-se no governo.

Não poderia despachar melhor negociador do que Josué, que, com o estandarte da Fome, desfraldado, espera não só aguentar-se na presidencia da FAO, mas obter novas conquistas, nas proximas visitas á União Sovietica e á China Vermelha; afóra o que conseguir, no Congresso Mundial da Paz. Por isso o esquema ou emplastro n.º 2 o satisfaz, plenamente. Eleito pelos "pelegos" de João Goulart e pelos comunistas de Prestes, conserva-se umbelicalmente preso a burguesia e ao capitalismo, que de resto o considera um de seus melhores ornamentos.

Quem não quer negocio com o PTB é o PSD gaucho, que prefere negociar com o Demo, em pessoa, a fazer qualquer concessão ao tal laborismo pecado em que já o Kubistchek incidiu, para galgar o Catete.

Entre o governador Lins e o sr. Josué ha outro ponto de contacto enorme: é que ambos sustentam que o povo está com fome. O sr. Josué já esgotou o problema da Fome sem todavia acabar com a mesma, que continua, cada vez mais brabe. Até o remedio que sugeriu, a mucunã, liquidaria todo o povo sertanejo, com os protestos, á verdade! do quimico nativo Osvaldo Lima, que em tempo já o convidou a debater o assunto, num plenario que tambem não houve.

Mas tudo isso são modos de apreciar a fome, que continua um grande tema: e acerca da qual se pode escrever não só uma geografia, mas uma corografia, uma sociologia e quantas cousas possa o engenho humano, com a sua capacidade inventiva, admitir. O que podemos dizer, á luz da experiencia, é que o PTB não conhece a fome; muito pelo contrario estão os seus maiorais cada vez mais bem nutridos, a despeito do desaparecimento do Pai dos Pobres; e forcejando agora, por não perder nenhum dos postos, a que, pessoalmente, cada membro desse abnegado partido alcançou. De sorte que para o PTB a Fome é negocio para uso externo. Porque, internamente, o clima é de abundancia. O que equivale á formula do dito castelhano: "con engaño e arte vivo a metade do ano; e com arte e engano vivo a outra metade". E sempre, por coerencia, com a bandeira da Fome, desfraldada.

Do sr. Balbino, se poderia dizer que é uma vocaçãozinha perdida: pois tão afadigado anda com a "união nacional" do emplastro, que não enxerga o "saco de gatos", que é a propria Bahia. Dele, o sr. Regis Pacheco diz e escreve, para quem queira ouvir, o que Mafoma jamais ousou avançar contra o toucinho, o que o põe tão merencoreo, que chega a essa conclusão triste: só ficará contra ele quem com ele não quizer ficar. O que nos faz lembrar a mr. de la Palisse, de saudosa memoria, que cinco minutos antes de morrer, ainda estava vivo.

SERVIÇOS PUBLICOS

JUNTA MEDICA DO ESTADO

A Junta Medica do Estado está convidando a comparecerem ao Departamento de Saúde Publica, hoje, até ás 13 horas, impreterivelmente, os requerentes abaixo relacionados:

Maria José César de Souza, José Luiz de França, Acidino José da Costa, Oscar Francisco Cordeiro, José Duarte dos Santos, José Ferreira Barbosa, Ilay Pessoa de Sá, Maria de Lourdes Rocha da Silva, Maria Izabel Pereira da Silva e Francisco Rodrigues de Assis.

As inspecções de saúde, em domicilio, só serão procedidas quando os requerentes se encontrarem realmente impossibilitados de se locomover.

INSPETORIA DE SERVIÇOS PUBLICOS

A Inspetoria de Serviços Publicos está convidando os proprietários de onibus e auto-lotações abaixo, para pagamento de multas referentes aos mesmos veiculos:

Dia 11:

Onibus: 17.098 — 16.839 — 16.621 — 16.793 — 17.514 — 16.862 — 16.663 — 17.375 — 16.889 — 16.897 — 16.621 — 17.395 — 17.487 — 17.550 — 17.204 — 17.318 — 17.031 — 16.705 — 17.232 — 17.022 — 17.171 — 17.513 — 17.104 — 16.125 — 16.916 — 16.407 — 16.313 — 16.900 — 16.900 — 17.446 — 16.968 — 17.538 — 16.736 — 16.308 — 16.502 — 16.936 — 16.952 — 17.544 — 16.832 — 16.128 — 16.298 — 16.782 — 16.906 — 17.513 — 16.918 — 16.856 — 16.703 — 16.928 — 17.470 — 16.739 — 16.963 — 16.608 — 16.608 — 16.880 — 16.470 — 16.534 — 17.575 — 17.684 — 17.514 — 17.542 — 16.715 — 17.542 — 17.287 — 16.834 — 17.422 e 16.843.

Auto lotações: 17.329 — 17.672 — 17.566 — 17.566 — 17.390 — 17.596 — 16.493 — 17.679 e 16.697.

DELEGACIA DE TRANSITO

Estão sendo convidados a comparecer á Delegacia de Transito, solucionar as multas que lhes foram impostas, os responsaveis pelas infrações abaixo relacionadas:

Avanço ao sinal — 13280 — 5777 — 3920 — 17516 — 40751 — 1492 — 421 — 16935 — 12250 — 1147 — 10187 — 17653 — 9370 — 7421 — 22254 — 7995 — 20567 — 6134 — 1834 — 16686 — 9908 — 7127 — 20512 — 1472 — 11130 — 12689 — 2521 — 1629 — 11165 e 12315.

Curva pela contra mão — 12315.

Desobediencia ás ordens da Fiscalização — 17516 — 9370 — 2032 — 17377 — 16661 — 17579 — 16870 — 17377 — 17538 — 17411 — 16117 — 13292 — 17367 — 17116 — 17409 — 16783 — 16602 — 16870 e 17579.

Desrespeito á autoridade — 2525 — 16661 — 17579 — 16870 — 17377 — 16785 e 28021.

Excesso de velocidade — 17516 — 1973 — 12656 — 11266 — 25025 e 4847.

Estacionamento proibido — 4536 — 21206 — 5897 — 28021 — 5897 — 1514 — 3434 — 9784 — 7839 — 6851 — 3277 — 3926 — 6382 — 23323 — 6113 — 25460 — 3649 — 29676 — 25455 — 20393 — 625 — 8065 — 3443 — 8290 — 6277 — 21446 — 12805 e 7551.

Falta de equipamento — 13145 e 9013.

Falta de matricula — 17298 — 17229 — 30366 — 17416 e 23177.

Outras infrações — 3434 — 30394 — 12225 — 140463 — 13308 — 11011 — 3016 — 13145 — 1173 — 9013 — 7888 — 12142 — 17653 — 16591 — 27674 — 16676 — 16661 — 17579 — 16870 — 17377 — 16785 — 16785 — 16259 — 16883 — 16783 — 16123 — 16625 — 17367 — 16601 — 16127 — 16247 — 16741 — 17333 — 25990 — 17579 — 16490 — 17679 — 11266 — 17503 — 28021 — 25095 — 28158 — 28158 — 30339 — 27741 — 16443 — 29402 — 26448 — 25095 — 30539 — 12617 — 3760 — 21204 — 25290 — 28099 — 25025 — 17520 — 28277 — 11315 — 21946 — 4847 — 23323 — 25004 — 21119 — 41168 — 11495 — 17546 — 28550 — 22024 — 16678 — 22066 — 20312 — 70 — 8228 — 8323 — 11130 e 23177.

Veiculos oficiais:
Infrações diversas — 449 — 1618 — 816 — 558 — 602 — 1661 — 1195 e 18.

Veiculos de outros Estados:
Infrações diversas — 2014-AL — 4549-BA — 492-AL — 188-PB — 1102-AL — 884-RN — 2-PB — 138863-DF — 3023-PB — 1008-PB — 130129-RN — 1102-AL — 1834-PB — 5203-PB — 1308-RN e 846-AL.

O MOMENTO INTERNACIONAL

O apoio dos socialistas francêses aos acordos de Londres e Paris que organizaram o sistema de defesa do ocidente e permitiram o rearmamento alemão, assegura, segundo acreditam os circulos politicos francêses, a aprovação desses entendimentos pela Assembleia Nacional.

Não se conhece ainda, por falta de informações oficiais a respeito, qual a posição dos demais grupos que votaram contra a Comunidade Européia de Defesa.

Exceto os comunistas, cuja posição de intransigencia no assunto resulta de sua filiação aos interesses politicos e militares da Russia, os restantes partidos modificaram substancialmente os seus pontos de vista em face da supressão naqueles acordos dos dispositivos considerados como infensos á soberania nacional.

O sr. Mendès-France ao assinar em Paris as decisões tomadas na Conferencia dos Nove, fê-lo indubitavelmente na segurança de que obteria desta feita o apoio da Assembleia.

Os dois votos de confiança que lhe foram dados depois de haver ele aposto a sua assinatura aos acordos, mesmo que esses não estivessem envolvidos, podem ser interpretados como uma antecipação da atitude que a Assembleia Nacional assumirá por ocasião do debate a respeito.

A firmeza com que o presidente do Conselho recusou-se a aceitar o pedido do chanceler da Alemanha Ocidental, sr. Adenauer, no sentido da reabertura das negociações a respeito do Sarre, depois que os partidos governamentais alemães impugnaram o respectivo acordo, fortaleceu ainda mais a posição do chefe do gabinete.

Mendès-France apresenta-se á Assembleia Nacional com alguns trunfos que corroboram o seu prestigio. O primeiro é o de haver forçado as potencias signatarias da CED a pôrem de lado os antigos tratados de Paris e Bonn e a aceitarem em substituição dele novos acordos que espelham as exigencias da opinião francesa. O segundo é a vitoria que conseguiu no caso do acordo sarrense, estabelecido quase inteiramente nas linhas do interesse da França.

Está assim o presidente do Conselho especialmente credenciado para debater na Assembleia e conseguir a respectiva aprovação, os tratados concluidos para organisar a defesa do mundo livre.

A PROFECIA DO GOVERNADOR ETELVINO

J. E. de Macedo SOARES

RIO — O governador Etelvino Lins, entrevistado recentemente, declarou ao jornalista que se propunha fazer-lhe uma série de perguntas sôbre a situação geral do país, que não duvidaria em enfrentar a verdade dizendo sem rodeios que temo pela sobrevivência do regime em 1955 em face da grave crise econômica que envolve o país. Por isso, é necessário que se evite o fracionamento das fôrças partidárias; é preciso que as nossas agremiações atuem com lucidez e realismo sob pena de pagarmos — o regime e o país — um preço pesado pelos erros que cometermos.

Essa entrevista foi publicada no domingo, passado, dia 7. Ante-ontem, o sr. Café Filho falou aos jornalistas no palácio do Catete e, nesse mesmo dia, os presidentes das Comissões de Finanças da Câmara e do Senado, bem como o relator da Receita na Câmara, deram respostas ás declarações do Ministro da Fazenda, que se manifestara inquieto quanto ás estimativas da receita para 1955, no seu entender bastante otimistas.

Todo êsse movimento de opiniões esclarecidas, de homens diretamente responsáveis pela coisa pública, confirmam, elucidam e completam os receios manifestados pelo sr. Etelvino Lins quanto aos graves riscos que o regime vai enfrentar no ano danado de 1955. O que não impediu que os remanescentes do getulismo se atirassem ás canelas do governador de Pernambuco, atribuindo-lhe entre aspas uma frase idiota, o inverso palmar de suas asseverações. O regime não cairá se tivermos a lucidez e o desprendimento de nos unirmos para o pôr a salvo, ainda a custa de grandes sacrificios.

Mas isso é um detalhe de pouca monta. O principal é que se anote a agravação dos males do país no curto periodo decorrido entre as declarações do governador pernambucano em Recife e as do presidente da República (cinco dias) na séde do seu govêrno.

A crise é o legado sinistro, lento, porém progressivo do apodrecimento do país, imposto pelo sr. Getúlio Vargas. Muitos erros politicos e administrativos com outros homens e outros sistemas, teriam ocorrido, se a nossa sorte fosse diversa, no quarto de século em que sofremos o Vargas. Submetidos, entretanto, á fatalidade do destino, hoje, nada nos resta senão constatar. Os homens de 1930, depois de quebrar o vinculo moral da legalidade, se apossaram do govêrno, incompetentes, inexperientes, inescrupulosos, para gozarem á sua maneira. F.car. êsses os começos do dilúvio Getulista. Hoje, estamos procurando secar a roupa, na esperança de que baixem as águas do terrivel cataclismo.

Quê razões invocou Etelvino para se temer o agravamento da crise econômica em 1955? A evidência da incapacidade do meio politico para dominá-la, visto o fracionamento e a incompatibilidade reciproca dos partidos, que, no regime, deviam ser o instrumento adequado a impor a disciplina politica e social, base e apoio dos govêrnos. E como retruca ao governador de Pernambuco, o presidente Café Filho, na sua fala aos jornalistas?

Retruca apontando o problema da inflação irresistivel que nos levara até o fundo do vaso. Retruca mostrando que o êrro criminoso da sonegação do café no mercado internacional, nos priva de tal modo de divisas que já em janeiro (um mês e meio) não teremos dolares para comprar os derivados do petróleo, e, enquanto esperamos por êsse colapso final, não sabemos onde vai o Legislativo e a politica nacional, onde vai a imprensa e, amanhã, onde estará o povo das ruas, na questão da ordem pública, da segurança e da sobrevivência da propria nação brasileira.

Evidentemente, fazer justiça aos médicos, no caso de seus vencimentos, claramente insuficientes, no terrivel desnivel dos preços da vida, seria relativamente fácil e do pleno agrado do sr. Café Filho. Mas, para recuperar o milhão de contos seria indispensavel desbastar os orçamentos, retomar a enormidade dos recursos federais esbanjados nos Estados, podar as incontáveis entidades, institutos, autarquias que servem um pouquinho á administração e devoram, em troca, uma enormidade de verbas orçamentárias.

O governo do sr. Café Filho além de não ter um grande Estado por trás, é um govêrno mutilado e expirante. Se os partidos nacionais, se o povo brasileiro, por suas grandes instituições permanentes, especialmente a Igreja e a Universidade, se a nação em massa, a imprensa e as Classes Armadas não se decidirem a apoiá-lo suportando todos os seus sacrificios e sofrimentos — então teremos um dia de esfregar na cara dos gregórios e das viúvas a tremenda profecia do governador de Pernambuco.

COUSAS DA CIDADE

A LAGOSTA DE PONTA DE PEDRA

Ir a Ponta de Pedra de automovel é uma grande maçada. De avião, é uma euforia turistica. Domingo, houve festa em Ponta de Pedra. Lá estava o secretario Eudes, para dar o sinal de partida dos veleiros, que iriam cobrir a distancia que a separa do Recife. A praia estava festiva e foi uma alegria para todos.

Mas ir a Ponta de Pedra e não falar do peixe, da lagosta e do famoso frigorifico, que o Ministerio da Agricultura ia montar, para a industrialização do crustaceo, é o mesmo que ir a Roma e não ver o Papa. De tudo o que colhemos e vimos na famosa praia, tão proxima do Recife, é que lagosta ha; peixe tambem ha e possibilidades para a exploração do sub-solo, são sem conta. Mas os pescadores, a despeito da famigerada Federação e das promessas do Ministerio da Agricultura, continuam pessimamente abandonados sem redes apropriadas para pescar (pesca-se muito peixe miudo, por falta de redes proprias) e sem os maquinismos para proteger a lagosta, pescada e [illegible] pelos atravessadores aos consumidores.

O que vale é que acabou a malaria, milagre, ao que me dizem, de um novo São Benedito, que andou por ali abrindo valetas, espalhando DDT e distribuindo [illegible]. Resta agora que o sr. Costa Porto acabe com a caveira de burro de Ponta de Pedra e remeta para ali o aparelhamento de congelação, tão [illegible] dos Estados Unidos para a boa conservação dos crustaceos.

Dizem que o sr. Cleofas insiste e a burocracia não [illegible], o que nos faz lembrar aquele caso de Napoleão III, que mandou o ministro nomear um funcionario e ele o fez assinar a nomeação de outro.

O fato é que o frigorifico de Ponta de Pedra não funciona, nem [illegible] que os pescadores [illegible], para a exploração da [illegible].

Que vá o sr. Costa Porto ir a Ponta de Pedra com o secretario Eudes, tão interessados se acham os dois em resolver o problema e dê a solução, que o sr. Cleofas não deu, acreditamos por não lhe terem cumprido as ordens. — Z.

CARTA A UM VENCIDO

Deputado Alcides CARNEIRO

RIO — Nobre e desolado companheiro:

Meu assunto de hoje, ao ocupar esta coluna de onde Carlos Lacerda abalou o Brasil e mudou os destinos de um Povo, era bem outro. Era aquele mesmo que o reporter do Diario Carioca anunciou, isto é, a historia satirizada do pleito de 3 de outubro na minha terra — a Paraiba; todavia, como a piedade deve ter precedencia sobre o sárcasmo, despachei para meu Estado, para lá se publicar, o artigo que hoje devia figurar aqui, sob o titulo «Vigilia de um derrotado». Vai devidamente acondicionado, com aquele indispensavel rotulo de advertencia, que leva a caveira e as tibias cruzadas...

E' que acabo de ter conhecimento, meu caro colega, da delicada situação em que ficaste, das dividas que contraiste, á espera de que o teu «tostão» realizasse o milagre de suplantar o «milhão» dos teus competidores. Bem sei que estes foram os teus amigos mais intimos, os teus comensais, os teus companheiros de todas as horas, os teus proprios parentes.

Tiraram-te os vo[illegible] tiram-te o socego e até a saude preciosa. Feriram e cavasiaram cruelmente a tua alma, que é tão boa. Estou informado de que, desde que a apuração se revelou adversa, estás preso ao leito, figado, nervos e alma igualmente enfermos. Mas sempre ouvi dizer que o amigo bom é que faz o outro chorar. Esta é, de certo, a maior razão da tua magoa. Não é a derrota em si que te abate. Não é o insucesso que te deprime. E' a desilusão dos velhos afetos, numa idade em que já não se pode esperar que os afetos novos envelheçam.

Nesse ponto, desgraçadamente, pouco ou nenhum consolo posso oferecer-te. Falo-te, sem duvida, com a indesejavel autoridade de quatro derrotas bem sofridas. Só venci uma vez por um descuido do destino caprichoso. Mas, na verdade, a derrota nem sempre é uma decepção. As que sofri, foram para mim um manancial de experiencia. Bem diferentes da que hoje te aflige, — inesgotavel fonte de eterna amargura.

Bem gostaria de visitar-te, e dizer-te de coração para coração, com a estima e a solidariedade dos velhos tempos, que senti mais a tua derrota do que a minha. Sei, entretanto, que tua familia, por um amor proprio muito natural, esconde a tua aflição, até dos mais intimos, como se ocultasse uma tentativa de suicidio, ou uma molestia contagiosa. Isto é errado.

O mal que te aflige não desdoura; antes, enobrece. Porque mostra, não uma vaidade ferida, mas uma imensa sensibilidade em revolta. Teu sofrimento é um sinal de grandeza. Um espirito que se decepciona tão fundamente com as felonias é um espirito que deve ser salvo, porque mais não fez do que julgar os outros por si, e enganar-se. Se eu não te quizesse bem, ainda assim estaria solidario contigo, pelo receio de ver perder-se na descrença um homem correto, um lirico adoravel, um dos poucos romanticos que conheci na vida.

Pensando melhor, em função do realismo (deixa passar o eufemismo) durissimo da época, estavas mesmo a calhar, eras a vitima indicada, presa apetecida desses abutres, que assim nasceram e foram batizados, mas depois crismaram-se de «homens objetivos»... Lobo não come lobo. E tu eras o cordeirinho tenro, a pedir sepultura nas entranhas das feras.

Disseram-me que, num dos teus instantes de mais viva inquietação, perguntavas se era possivel que esses amigos que agiram com tanta crueza não recebessem castigo á altura da sua maldade. Agora, com a minha experiencia de marinheiro de muitas viagens, eu te digo: não esperes isso, porque nenhum castigo virá. Certamente, teu espirito de justiça se confrange com esta minha sentença, que — eu te asseguro — é verdadeira. A sabedoria popular falha muito. Aquele dito «quem aqui faz aqui paga» baseia-se em algumas coincidencias que não formam jurisprudencia pacifica.

Não aguardes nada que te lave o peito. Fortalece-te de coragem e resignação, porque ainda verás aqueles que agiram contigo, como naufragos a disputar um unico salva-vidas, na conquista febril de postos mais altos, de posições mais belas com teu sacrificio. Os processos de vencer que eles usam hoje, por longos tempos adiante serão infaliveis. Em eleições, mais uma vez afirmo: o crime compensa.

E agora? Que pretendes fazer? Quero dar-te um conselho que não é meu, que é, se bem me lembro, de Guizot: — «Devemos perdoar tudo e nada esquecer.» Vou alem: devemos perdoar tudo e esquecer tudo.

O perdão, sem o esquecimento, é a transigencia desastrosa dos ressentidos. Perdoar, esquecer e continuar a lutar por este País, que nada tem a ver com nossas derrotas, nossas magoas, nossos ressentimentos. Se cada um se deixar arrasar pela depressão e omitir-se, estará bem proximo o reino dos inconscientes, o paraiso dos aventureiros. Não viste o prodigio que a determinação de um homem sozinho realizou nesta mesma coluna em que agora escrevo? Então, simples David [illegible] Golias [illegible]tam? Não admiraste, na Biblia — tua leitura predileta — os trezentos de [illegible]?

Não perdeste, meu caro amigo. Apenas cedeste jardas de um terreno que cedo reconquistarás. Caminha. Os horizontes te convidam. Hás de responder que eu falo assim porque meu caso é diferente. Porque desconheço a extensão do teu insucesso. Estás enganado. Fui ferido pelo mesmo ferro que te feriu, na mesma região, com o mesmo requinte perverso. Mas reajo, fazendo das fraquezas forças.

Nesta hora reconheço que ha um pouco de egoismo no meu gesto. Não te ofereço de graça o ombro, para que nele te encostes para chorar. Procuro o teu, para fazer o mesmo. Não me consolo com a desgraça dos outros. Mas, na propria dor doi menos, quando ha identidade e solidariedade no sofrimento. Ou querias que eu suportasse sozinho?

ILEGÍVEL

3.as, 5.as e DOMINGOS nesta página

Ofertas CARVALHO S. A.

Nossas distribuições exclusivas

INTERNATIONAL HARVESTER - fator de êxito na obra de redenção do nordeste

INTERNATIONAL HARVESTER coopera com a batalha da pavimentação incentivada pelo atual governo do Estado de Alagôas

Outro flagrante do embarque de máquinas International Harvester para o Estado das Alagoas.

Encaminhada, ontem, áquele Estado, a maior patrulha mecanizada posta a serviço de uma obra, e toda integrada de unidades da marca INTERNATIONAL HARVESTER

A exemplo do governo de Pernambuco, que vem tendo a atual gestão assinalada por um decisivo impulso á pavimentação de nossas estradas, e cujos reflexos são inestimaveis para o progresso do nordeste, o govêrno do visinho Estado de Alagôas também está dedicando especial carinho ao mesmo campo de atividade.

O governador Arnon de Melo, segundo se referem as noticias do seu Estado, não tem medido esforços no sentido de tornar real um cumprimisso assumido consigo mesmo, de não concluir a sua gestão governamental sem antes terminar todo ou realizar em sua maior parte o plano traçado, iniciado logo nos primeiros dias de seu govêrno. Seu objetivo maior, pelo menos seria deixar concluida a pavimentação dos principais trechos das estradas-tronco de Alagôas, isto é a ligação com Pernambuco e Sergipe, através da BR-AL-11 (norte e sul respectivamente) e a ligação com o interior do Estado, com seu trecho principal Maceió-Palmeira dos Indios, através da BR-AL-26.

Para maior êxito desse seu trabalho, que revelaria ao país as qualidades reais de um administrador, o governador do Estado das Alagôas fez-se cercar de uma equipe de gente moça, empreendedora e entusiasta.

ÊXITO TOTAL DA CAMPANHA

A' primeira publicação no Diario Oficial em 1951, de um edital de concorrência para execução de cerca de 3 milhões de metros de terraplenagem e outros 2 milhões de pavimentação, serviços na época estimados em 130 milhões de cruzeiros, seguiu-se o aparecimento das primeiras empresas construtoras, dentre as quais a ENCO, Ltda., á qual coube o inicio da pavimentação em Alagôas. Vinha depois o apoio das classes conservadoras, seguindo o exemplo tambem de Pernambuco, e contribuindo com uma taxa adicional de 0.4% com feição recuperável sôbre o imposto de vendas e consignações. E vencendo todos os obstáculos, inclusive da falta de elemento humano, Alagôas conseguiu surpreender o país com a entrega este ano, em março, de cêrca de 46 quilômetros de estradas pavimentadas abertas ao trafego das mercadorias, ao homem, ao progresso.

PROSSEGUE ATIVAMENTE

O plano de rodovias de Alagôas prossegue ativamente, acelarando-se dia a dia, quando se aproxima a nova Era de Paulo Afonso, que o governador Arnon de Melo soubera prever, antecipando-se numa serie de realizações que tornarão o empreendimento mais lucrativo ao seu Estado. E concomitantemente outros setores são ativados, buscando sempre a cooperação de nossos técnicos para a sua rapida solução. Isto explica a ida ontem, para aquele Estado, afim de cooperar na pavimentação do trecho Chã do Pilar a São Miguel dos Campos, na rodovia AL-BR-11 — Sul, da maior patrulha mecanizada já posta a serviço de uma obra, e toda integrada de maquinarias possantes INTERNATIONAL HARVESTER. Esse equipamento valioso pertence à Construtora Estevão Marinho, Ltda., que tem o contrato daquele trecho e que se encontra animada dos mesmos propósitos de prestigiar a obra patriótica do atual govêrno de Alagôas, de «governar é fazer estradas».

O PLANO RODOVIARIO EM LINHAS GERAIS

Segundo lemos numa revista do sul do país, o govêrno de Alagôas tem no momento suas vistas totalmente voltadas para o seguinte plano rodoviário, que justiça se faça é dos mais inteligentes e esclarece a boa politica administrativa seguida pela atual gestão:

«Prende-se o plano rodoviário de Alagôas, principalmente aos troncos BR-AL-11 (norte e sul), que ligará o Estado à fronteira de Pernambuco (Rio Jacuipe) seguindo para o Recife, e Maceió — S. Miguel dos Campos — Pôrto Real do Colégio (margem do São Francisco na fronteira com Sergipe); e a BR-AL-26, estrada de penetração que ligará Maceió — Palmeira dos Indios — Santana do Ipanema — Paulo Afonso. Estas estradas fazem parte do Plano Rodoviário Nacional, mas não tinham caráter de urgência, de forma que a sua construção era ainda uma incógnita. Alagôas antecipou-se então ao DNER e enfrentou um plano rodoviário de cêrca de 500 milhões de cruzeiros. O auxílio do Govêrno Federal veio na forma de um adiantamento de 6 anos das cotas do Fundo Rodoviário Nacional destinadas a Alagôas. O trecho norte da BR-AL-11, direção de Pernambuco, tem 166 km. de extensão. Com a conclusão dêste trecho, que marcha para o seu término (a pavimentação já atingiu Messias, faltando, portanto, 75 km. para o seu final), e com a construção, por parte de Pernambuco, do trecho Rio Jacuípe — Recife esta poderá ser alcançada em 4 horas contra as 12 horas a atuais. O trecho sul da BR-AL-11, direção de Sergipe, tem uma extensão de 189 km., já se encontrando construído o trecho Maceió — Junqueiro, num total de 50 km., e 30 km., mais entre São Miguel dos Campos — Chã de Pilar. A BR-AL-11 é, em Alagôas, a continuação da estrada que ligará o Rio de Janeiro ao Recife. A BR-AL-26, que irá ser o principal escoa-

(Conclue na 12.ª página)

Presente em todos os empreendimentos que visam a recuperação economica desta grande parte do território nacional — Mecanização da lavoura e dos meios de construção de estradas — No grande plano rodoviário de Pernambuco e das Alagôas, a marca I H surge como bandeira de progresso e eficiência — A maior patrulha mecanizada já posta em atividade no norte do Brasil, sob o simbolo da International Harvester, seguiu ontem para o visinho Estado do sul

A' hora em que todo o nordeste do Brasil começa a vibrar de alegria com a chegada do advento da energia de Paulo Afonso, um nome universalmente famoso pela eficiência de seus produtos, pela real importancia de sua contribuição para este grande acontecimento, não poderá deixar de ser lembrado: INTERNATIONAL HARVESTER.

Este é o nome de uma das mais famosas linhas no mundo inteiro, de maquinárias a serviço do progresso, nos transportes, na agricultura, no comercio, nas industrias, nos lares, em toda parte onde há uma necessidade de solução de algum problema de economia. Particularmente ao nordeste do Brasil, o nome INTERNATIONAL HARVESTER, ou, simplesmente, a sigla IH, estendeu-se vitoriosamente, firmando na terra conquistada os laureis indiscutiveis de uma de suas maiores forças propulsionadoras de progresso, de desenvolvimento, de completa integração na economia nacional.

Aí estão os caminhões INTERNATIONAL HARVESTER cortando suas estradas de ponta a ponta, ligando os nucleos de produção mais distantes á capital, centro natural de escoamento, ou estabelecendo o intercambio natural entre o nordeste e as demais unidades do país, numa economia real de peças e manutenção. Aí estão, tambem, no campo e nas industrias, lavrando a terra e abrindo estradas ao progresso, os tratores, as motoniveladoras, os rolos-compressores, e, promovendo força e energia ás fazendas, aos lares e ás industrias, os grupos geradores, todos da marca INTERNATIONAL HARVESTER.

Quando iniciamos uma nova êra, sob os beneficios de Paulo Afonso, verificamos com satisfação de que para essa nova raze de progresso da comunidade nordestina tambem a INTERNATIONAL HARVESTER trabalhou, pois os seus produtos foram elementos decisivos na obra de dominio da cachoeira historica, ora sulcando a terra para plantar as torres, ora abrindo as estradas para as comunicações, ora transportando os materiais pesados dos portos de importação para os lugares mais distantes, com segurança e economia.

Ao traçarem-se os planos magistrais do empreendimento, teriam de ser discutidos naturalmente os pontos vitais de apôio e a experiencia exigiria, como de fato exigiu, para a marca INTERNATIONAL HARVESTER essa posição invejavel que vieram a ocupar os seus produtos entre os tantos que ali emprestaram seu concurso.

Na recuperação economica de Pernambuco, na gigantesca obra de abertura e pavimentação das estradas, incentivada e levada adiante pelo governo do Estado sob aplausos gerais, a marca INTERNATIONAL HARVESTER tambem está participando ativamente com seus maquinismos, preferidos pela maioria de nossos homens de trabalho, de modo a lhe assegurar uma colocação consagradora entre os seus similares.

E vale registrar, aqui, como confirmação esplendida de qualidade, a partida para o Estado das Alagoas, da maior patrulha mecanizada já posta a serviço de uma obra, toda integrada de produtos INTERNATIONAL HARVESTER. Essa patrulha irá colaborar no plano rodoviario do Estado de Alagoas, onde o governo local, a exemplo do de Pernambuco, realiza uma das maiores campanhas de dar estradas ao nordeste do Brasil.

Assinalemos, aqui, tambem, como mais uma vitoria da sigla IH a presença de sua nova linha de *moto-scrappers*, com a qual completa a sua já famosa relação de produtos. São estas as primeiras moto-scrappers IH chegadas ao Brasil, as que seguem para o Estado de Alagoas.

Nossa pagina de hoje, dedicamo-la aos nossos representados INTERNATIONAL HARVESTER, festejando esses dois acontecimentos importantes de vitoria da sigla IH: uma, a do término das obras de Paulo Afonso; a outra, a partida para as Alagoas, por iniciativa da Construtora Estevão Marinho, Ltda., uma das maiores empresas no genero do norte do Brasil, da maior patrulha mecanizada INTERNATIONAL HARVESTER, conforme já nos referimos acima.

Figurando em a nossa linha de distribuições exclusivas desde 1946, a INTERNATIONAL HARVESTER continua a merecer toda nossa melhor atenção, e através de um Departamento INTERNATIONAL HARVESTER, aparelhado e estabelecido em separado de nossos demais secções, mantemos contacto permanente com um sem numero de clientes satisfeitos, aos quais prestamos, além de assistencia completa, um serviço continuo de reparos e substituição de peças, graças aos nossos stocks vultosos.

A Construtora Estevão Marinho, da Capital Paraibana, utiliza, preferencialmente, MAQUINAS INTERNATIONAL HARVESTER

A Construtora Estevão Marinho, Ltda., sediada na capital paraibana, é uma das maiores e mais pujantes organisações especializadas nesse setor de atividades em todo o nordeste brasileiro.

São inumeros os importantes trabalhos que lhe têm sido confiados não só no vizinho Estado da Paraiba, como em Pernambuco, em Alagoas e em varios outros Estados da Federação, revelando, sempre, a capacidade de seus dirigentes, de seu pessoal especializado e real conhecimento de uma boa execução de serviços do genero.

São principais componentes da Construtora Estevão Marinho, Ltda., os engenheiros Luciano Marinho, Leonardo Montenegro Coutinho e Paulo Neves Batista, nomes bastante conhecidos em todo o nordeste, como tecnicos de reconhecidos meritos em pavimentação, terraplenagem, etc.

Com uma pauta valiosa de experiencia, a Construtora Estevão Marinho, Ltda. tem dedicado uma integral preferencia aos produtos International Harvester, possuindo, dentre todos os seus congeneres, a maior e mais completa frota de equipamentos IH, para os mais variados fins.

Agora mesmo, participando mais ativamente da Batalha da Pavimentação do Nordeste, afim de cumprir contrato com o governo do Estado de Alagoas, que se vem destacando nesse setor, a Construtora Estevão Marinho, Ltda. acaba de encaminhar para aquele Estado, a maior patrulha mecanizada já posta a serviço de uma obra, no caso toda integrada de maquinarias International Harvester novas. Trata-se de 4 unidades MOTO-SCRAPPERS, 6 tratores TD-18, 1 trator TD-14 e 1 Trator TD-6, que vão ser empregados na terraplenagem da rodovia AL-BR-11-Sul, trecho de Chã do Pilar a São Miguel dos Campos.

Esta obra está contratada por cerca de 35 milhões de cruzeiros e já se encontra iniciada. Nela já se encontram trabalhando varias maquinas, como sejam, duas escavadoras "Bucyrus-Erie" de 3/4j e tratores I.H., de modo que vai ser agora intensificada com a chegada da referida patrulha mecanizada.

OUTRAS OBRAS

Entre os varios trabalhos executados e em execução pela conhecida Construtora Estevão Marinho, Ltda., citam-se os seguintes contratos:

a) Terraplenagem e pavimentação de parte da rodovia PE-5, entre a ladeira de São João e Carpina, orçada em Cr$ 9.000.000,00 já concluida.

b) Terraplenagem e pavimentação total do pateo de manobras da nova estação de passageiros do aeroporto dos Guararapes e pavimentação das cabeceiras das pistas para aviões a jato do mesmo aeroporto. Obras contratadas por Cr$ 33.000.000,00 em plena execução, devendo ficar concluidas no proximo ano.

c) Terraplenagem e pavimentação da rodovia BR-23, de Santa Rita á ponte do rio Paraiba, obra contratada por Cr$ 57.000.000,00 em inicio de construção, projetada a sua conclusão para o proximo ano.

d) Idem do aeroporto de Santa Rita e rodovia do mesmo, contratada por Cr$ 20.000.000,00, em execução para conclusão no ano vindouro.

Engenheiro Luciano Marinho, um dos diretores da Construtora Estevão Marinho, Ltda.

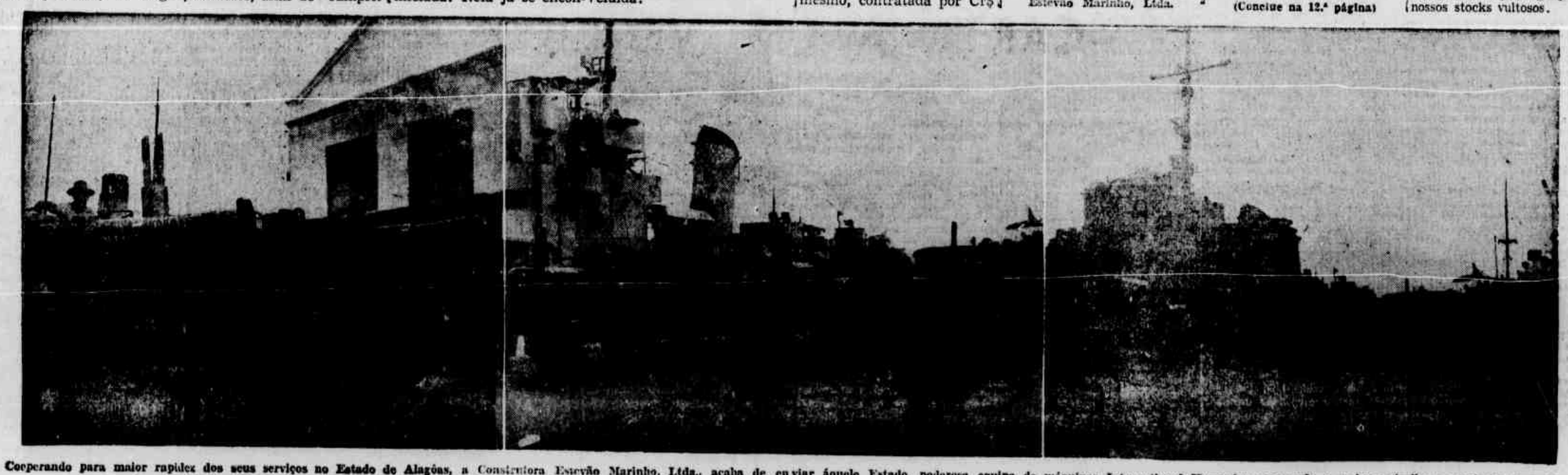

Cooperando para maior rapidez dos seus serviços no Estado de Alagôas, a Construtora Estevão Marinho, Ltda., acaba de enviar áquele Estado, poderosa equipe de máquinas International Harvester, compondo a maior patrulha mecanizada já posta ao serviço de uma só obra. Abaixo, três flagrantes do embarque das mesmas máquinas, ontem no Recife.

Diario SOCIAL

ASTRAL DO DIA

Por *HAGA SWAMI*

17 de novembro

E' recomendavel diplomacia pela manhã. A tarde é esplendida para o elemento liquido: mares, rios, fontes, estações de aguas, laboratorios. Netuno inspira nobres ideais humanitarios poesia, romances, previsões. OS NASCIDOS NESTA DATA — Poderão efetuar rendosa associação, ou administrar alguma emprêsa lucrativa.

O PRECEITO DO DIA

DE JANELAS ABERTAS

Os individuos que mais se resfriam são, justamente, os que vivem trancados, com medo do ar e do vento, porque o organismo perde a capacidade de se defender das mudanças bruscas de temperatura.

Mantenha suficientemente ventilado o ambiente em que passa a maior parte do tempo. Só assim evitará as consequencias das mudanças bruscas de temperatura. — SNES.

PLANTÃO NOTURNO DE FARMACIAS

Estarão de plantão noturno, hoje, as seguintes farmacias:

Sto. Antonio — N. S. da Penha; Boa Vista — Roial; São José — Globo; Encruzilhada — Encruzilhada; Beberibe — Protetora; Cordeiro — Ipanema; Tegipió — Brito; Madalena — Silva Filho; Casa Amarela — C. Amarela; Santo Amaro — Esperança; Boa Viagem — Boa Viagem.

No centro, os plantões começam às 20 horas e nos arrabaldes, às 21. Aos sabados em ambos os casos às 23 horas.

Qualquer irregularidade ou desrespeito a essa tabela deverá ser comunicado ao Serviço de Fiscalização da Medicina, pelo fone 4017.

ANIVERSARIOS

FAZEM ANOS HOJE:

A senhorita: Lindinalva Vieira da Silva, filha do sr. José Vieira da Silva e de sua esposa, sra. Maria Vieira da Silva.

A menina: Rosa Lucia, filha do sr. Edgar Leite e de sua esposa.

CASAMENTOS

Firmino Jobelino de Siqueira, 2.º oficial de casamentos afixou no Palacio da Justiça, sala n. 54, 2.º andar, edital de proclamas dos seguintes contraentes: dr. José Gonçalves de Oliveira Neves e Severina Celsa de Lima; Fernando Primo Guimarães e Lenira Dias Pereira; Domiciano Severino da Silva e Lidia Lucinda da Silva; José Maria Teixeira de Miranda e Enilda Pinho Barbosa; Luiz João dos Santos e Luzia Alves do Nascimento; Agenor Rodrigues Pereira e Maria José Messias de Mendonça; Manoel Lapa Alves dos Santos e Neusa Santana; Valdemar Gomes da Silva e Lourença Maria Leite; dr. José Vieira de Melo Filho e Ligia Mendes Cavalcanti; Alberto Ferraz de Melo e Nadir Bernardo de Oliveira; Pedro Pereira Duarte e Malvina Marques de Souza; José de Lima Filho e Eulina Gomes dos Santos; Nilo da Costa Rodrigues e Elza Passos Leimig; dr. Efrem Tenorio de Cerqueira e Maria de Jesus Monteiro de Matos; Antonio Candido de Araujo Filho e Ana Maria da Silva; Gilberto Marques da Silva e Glauce Oliveira Melo; Leonardo Cavalcanti Gomes da Silva e Maria Tereza de Carvalho Padilha; René Sá Carneiro e Maria Regina Alves da Silva; Nelson Gonçalves de Melo e Maria de Lourdes Nascimento; Severino Cabral Monteiro Filho e Maria Auxiliadora de Queiroz; Celso Ferreira Ramos e Iolanda Tereza do Livramento; Rubens Antonio Pereira de Souza e Meluzina Malez de Farias; Hilon Pereira do Carmo e Stela Farias; Paulo José Gonçalves Sobrinho e Irene Pereira da Silva; Rivaldo Varela de Vasconcelos e Maria Virtuosa da Silva; Wilson Mendes de Macedo e Elita Barbosa da Silva; Manoel José Bezerra e Aureolinda Maria de Moura; Claudio José de Souza e Isaura Lucas da Silva.

NASCIMENTOS

Na maternidade da Casa de Saúde Santa Inês, nasceu, anteontem, a menina Angelina Detia, filha do advogado Mauro Jordão de Vasconcelos e de sua esposa, sra. Della Tavares Jordão.

— Nasceu, no dia 14 ultimo, a menina Elma, filha do sr. Inaldo Pinto, funcionario do Banco Nacional de Pernambuco, e de sua esposa, sra. Evangelina Pinto.

VIAJANTES

Procedente de São Paulo, onde se encontrava, há meses, estagiando na catedra de Ortodontia e Odontopediatria da Universidade de São Paulo, chegou ontem, ao Recife, por via aérea, a dra. Maria de Lourdes Cavalcanti, 1.ª secretaria da Associação Pernambucana de Odontopediatria e secretaria geral da Comissão Organizadora Central do 1.º Congresso Brasileiro de Odontopediatria.

— Viajando pelo avião da Cruzeiro do Sul, procedente do Rio de Janeiro, chegou, anteontem, ao Recife, o dr. Aderbal Alves, medico na capital do país. Desta cidade, o dr. Aderbal Alves seguirá para Passo de Camaragibe, no Estado das Alagoas, em visita a pessoas de sua familia.

FESTAS

Com um baile carnavalesco no Internacional animado pela Jazz da PRA-8, sob a direção de Nelson Ferreira, e Jazz Band Academica, dirigida por Padua Valfrido, a A. P. S. levará a efeito, no proximo sabado, a coroação da srta. Maria da Conceição Loureiro, recentemente eleita Rainha dos Funcionarios Públicos do Estado.

A festa do dia 20 constituí, tambem, o primeiro grito do carnaval de 1955 no clube do Benfica.

DIVERSAS

Por motivo do aniversario de sua filha Darci, aluna do Grupo Escolar Frei Caneca, o sr. Osêas dos Santos Leal e sua esposa, sra. Lenira Dornelas Leal, oferecem recepção, em sua residencia, às pessoas de suas relações.

Ainda as elegantes

Madame sabe que os homens olham para ela duas vezes, que é do tipo que se olha duas vezes. Porque não é somente uma das mulheres mais elegantes do Recife. E' uma mulher elegante em qualquer canto: Miami, Copacabana, Hong-Kong. Uma das quatro ou cinco do Recife que o são, ao mesmo tempo, de corpo e de trajes. Elegantes, porque se vestem bem, há muitas; mas elegantes de corpo e de trajes, há poucas. Madame, uma dessas poucas.

Tem um corpo de modelo profissional como as desenhava Varga no "Esquire". Mas nada lhe adiantaria ter um corpo á Varga se não o vestisse á Christian Dior. Isso madame realiza superlativamente bem. Atualmente cede á tendencia do vestido apertado, em moda desde que a Marylin Monroe entrou no cinema. Os vestidos colados vão bem em madame, porque não é preciso vê-la dentro dum Bikini para advinhar o que nela há de plasticamente harmônico e assobiavel.

Um norte-americano a quem a apontei num "cocktail party", de pronto observou que ela tinha pernas longas de corista e uma tremenda energia.

"Long legs and tremendous energy", dizia esse "connoisseur". E acrescentava:

— "Two great assets, you see!"

Certamente dois grandes predicados.

Não sei se madame figurará na lista das dez mulheres mais elegantes do Recife. Se o cronista não a inclue, deixará meio Recife "flabbergasted". Mas isso não ocorrerá ao cronista que conhece o terreno onde pisa e não pretende fazer sua seleção pelo sistema de sorteio. — P.

CAXANGA' GOLF & COUNTRY CLUB

A' hora habitual, os socios e convidados estarão reunidos, hoje, para o almoço das quartas-feiras. Na presidencia estará o sr. H. Morrissy, no impedimento do efetivo, que se acha na metropole do país.

REVISTA "CLUBE INTERNACIONAL"

Encontra-se em circulação o n.º 62 da revista Clube Internacional, dirigida pelo jornalista Altamiro Cunha.

Como sempre apresenta excelente aspecto gráfico, variado noticiário e colaboração em prosa e verso.

CONSULTORIO DE ORIENTAÇÃO PSICOLOGICA
Desajustamentos da Criança e do Adulto. Disturbios neuro-sexuais. Medicina Psicóssomatica

Prof. Albino GONÇALVES FERNANDES

Da Faculdade de Ciências Medicas de Pernambuco
Cons. Edificio Almare Sala 201 2.º Av. Guararapes, 134
Chefe da Secção de Ortofrenia e Higiene Mental

Adquira agora o seu exemplar!

Informações sôbre:

Nomes - Números - Caixas Postais - Endereços Telegráficos - Outros Estados - Profissões - Ruas - Automóveis - Municípios do Interior

Editores:

LIVRO VERMELHO DOS TELEFONES LTDA.

Rua Libero Badaró, 93 - 5.º and. - Caixa Postal 5392
Telefones: 32-0033 e 27-6590 End. Te'gr.: LIVERTE

PREÇO CR$ 350,00 — Atendemos por CHEQUES — VALES POSTAIS E REEMBOLSO

(246)

NOVO TREMOR DE TERRA EM ORLEANS-VILLE

ORLEANS-VILLE, 16 (U.P.) — Fortes tremores de terra, que se registraram nas [illegible] horas de hoje, derrubaram muros de casas semi-destruidas pelo terremoto de setembro passado. O tremor foi sentido pouco depois da meia-noite, causando poucos danos.

Vem sendo muito visitada a exposição de quadros inaugurada, ante-ontem, na rua da Imperatriz, 193. A exposição, organizada pela pintora Piroska Kisley, inclui telas e gravuras de conhecidos pintores húngaros, italianos e bolivianos. A mostra estará aberta ao público até o próximo dia 19. No «cliché», algumas das telas expostas

O RETRATO DO DIA

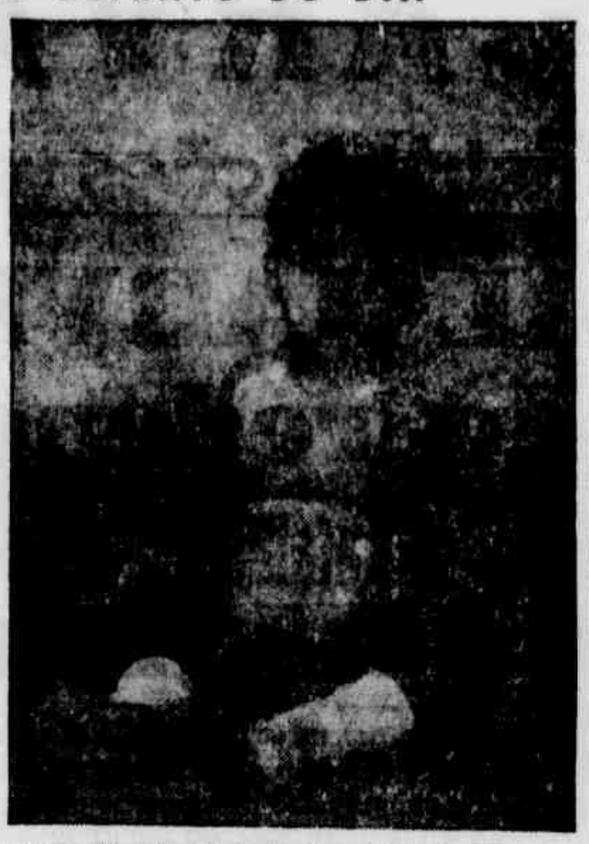

A menina Elizabeth Helena, filha do casal Antonio e Vanda Costa

MARQUE ENCONTROS NO

Sobreloja do HOTEL GUARARAPES

Mundo de LUZ e SOM

FILMES

CARTAZES DA SEMANA — Uma semana favorecida por alguns bons lançamentos esta que assistimos. De inicio três peliculas se destacam procedentes das três cinematografias mais importantes ultimamente em atividade: "Amores de Apache" (francesa), "Outros Tempos" (italiana) e "Ingenua até Certo Ponto" (americana). Os franceses porem levaram a melhor, pois "Amores de Apache" situa-se como o melhor lançamento, tendo sido dirigido por Jacques Becker. Alem destes temos ainda "O Implacavel" (americana), "Rocambole, o Bacará (francesa), "A Familia Barnabé" (italiana), "A Batalha" (francesa, e em reedição), "Escandalos de Paris" (francesa), "Paixão Desnuda" e "Especialistas em Senhoras" ambas mexicanas, e "Mexico dos Meus Amores" americano. Não tivemos desta vez predominancia de peliculas feitas em Hollywood pois, de 11 estrêlas, somente três trazem a marca dos estudios da California.

"MEXICO DOS MEUS AMORES" — (Sombrero). Direção — Norman Foster, produção — Jack Cummings; adaptação cinematografica de Norman Foster e Josephina Niggli, baseados numa novela "A Mexican Vilage" de Josephine Niggli; coreografia (o numero de Cid Charissi) de Hermes Pan; fotografia de Ray June; arranjos musicais de Leo Arnaud; elenco: Ricardo Montalban, Pier Angeli, Vittorio Gassman, Yvonne de Carlo, Cid Charissi, Rick Jason, Nina Fock, Kurt Kasznar, Walter Hampden, Thomas Gomez, José Greco, John Abbot, Andres Soler, Alfonso Bedoya, Luz Alba, Felipe de Flores e Tito Novarro. Pelicula Metro 1953.

"O IMPLACAVEL" (Les Miserables). Direção de Lewis Milestone; produção de Fred Kohlmar; adaptação cinematografica de Richard Murphy baseado no romance de Victor Hugo; fotografia de Joseph La Shelle; musica de Alex North; direção musical de Alfred Newmane. Elenco. Michael Rennie, Robert Newton, Debra Paget, Sylvia Sidney, Edmund Gwenn, Cameron Mitchel, Elsa Lanchester, James Robertson Justice, Joseph Wiseman, Florence Bates. Pelicula da 20th. Century Fox. 1952.

"INGENUA ATE' CERTO PONTO" — (The Moon is Blue) — Produção de F. Hugh Herbert e Otto Preminger; direção de Otto Preminger; adaptação cinematografica de F. Hugh Herbert da peça homonima de sua propria autoria; fotografia de Ernest Laslo; musica de Herchel Burke-Gilbert. Elenco: William Holden, Maggie McNamara, David Niven, Dawn Adams, Gregory Ratoff, Fortunio Bonanova e Tom Tulli. Distribuição da United Artists. 1953. — J. F.

CARTAZ DO DIA

S. LUIZ — «Ingenua até certo ponto», com David Niven.
ART — «Outros tempos», com Gina Lolobrigida.
TRIANON — «Bacará» (Rocambole), com Pierre Brasseur.
PARQUE — «Amores de apaches», com Simone Signoret.
COLISEU — «Escandalos de Paris», com Jane Marken.
PATHE' — «Cuidado com as louras», com Martine Carol.
BOA VISTA — «Especialista em senhoras», com Rosa Carmina.
POLITEAMA — «Burlada».
TORRE — «A louca aventura».
IDEAL — «A grande ilusão».
ELDORADO — «Bandeira da desordem».
REAL — «Lua prateada».
ESPINHEIRENSE — «Um brotinho das Arabias» e o inicio do seriado «O maravilhoso mascarado».
POPULAR — «Samôa».
ENCRUZILHADA — «O garoto e a rainha».
S. JOSE' — «Sua Excia. a Embaixatriz».
IMPERIO — «O toureiro».
RIVOLI — «Tembo, o dominador das selvas».
GLORIA — «O filho perdido» e a 4.a serie de «O capitão Video».
GUARARAPES — «A ponte de gelo».

FALECEU LIONEL BARRYMORE

HOLLYWOOD, 16 (UP) — Depois de breve enfermidade, faleceu aos 75 anos de idade o astro do cinema Lionel Barrymore. O extinto era membro de uma familia de atores, da qual faziam parte seu irmão John Barrymore, já falecido, também do cinema e sua irmã Ethel, conhecida como a «rainha do teatro norte-americanos».

Além de grandes filmes («Quando fala o coração»), com Greer Garson e Gregory Peck, entre outros, popularizou-se na serie «A familia Hardy» com Lewis Stone e Mickey Rooney

NOTA OFICIAL

A PREFEITURA MUNICIPAL DE MORENO, convida pelo presente, todas as pessoas que requereram lotes de terrenos localisados nas margens do rio Jaboatão, nesta cidade, a comparecer na Secretaria da Municipalidade, dentro do prazo de 15 dias, a partir desta data, a fim de regularizar os seus respectivos documentos.

Prefeitura Municipal de Moreno, 12 de outubro de 1954.

NEY A. MARANHÃO — Prefeito

(67)

Rádio

"NA CAVERNA DE ALI BABÁ"

Volta hoje a grande atração no Palacio do Radio — Marconi Altamirando animando a sequencia das 21 e 35 — Sucesso do cartaz de auditório da RADIO TAMANDARE'

Sob o comando exclusivo do festejado animador do nosso radio, MARCONI ALTAMIRANDO, a mais popular emissora do nordeste estará oferecendo hoje, aos seus sintonizadores, mais uma audição de sucesso.

Volta ao cartaz, na RADIO TAMANDARÉ, a grande atração de auditorio que é NA CAVERNA DE ALI BABA, o novo sucesso das quartas-feiras no Palacio do Radio e que hoje será novamente apresentado.

NA CAVERNA DE ALI BABÁ é a movimentadissima e original sequencia das 21 e 35, nas ondas curtas e medias da RADIO TAMANDARÉ e que, com Marconi Altamirando, vem logrando grande êxito.

Esta atração que é organizada em suas varias brincadeiras e sequencias, pelo produtor Luiz Maranhão Filho, conta com a presença do BANDO ACADEMICO, na parte musical.

A sempre aplaudida e querida orquestra de dansas do Recife, que abrilhanta as festas elegantes dos mais famosos salões da cidade, vem brilhando agora no radio, às quartas-feiras.

Com o maestro James de Morais, na direção musical, neste programa, o BANDO ACADEMICO tem destacada atuação nas ilustrações sonoras e nos numeros de sucesso apresentados no programa.

NA CAVERNA DE ALI BABÁ trás, todas as quartas-feiras, às 21 e 35, ao Palacio do Radio, uma serie de grandes sucessos para o público presente e para os ouvintes da RADIO TAMANDARÉ.

Originais brincadeiras são apresentadas, como por exemplo, «Tapete magico», «No harem do Sultão», «Você já foi no Oriente?», «A Pitonisa», «O fakir de Bagdad», além da comicidade que está presente nas divertidas cenas comicas apresentadas no programa.

NA CAVERNA DE ALI BABÁ é um cartaz bastante original o movimentado, tendo no Altamirando e que hoje estará no ar, a partir das 21 e 35, na RADIO TAMANDARÉ, distribuindo premios a valer e muita alegria, através das originais brincadeiras.

Flashes

J. Silvestri é o autor de OLHOS VAZIOS, o cartaz atual da NOVELA PHYMATOSAN e que a RADIO TAMANDARÉ apresentará, hoje, às 20 horas, em mais um capitulo sob a direção de Jomeri Pozzoli.

* * *

Coca-Cola apresenta hoje, às 20 e 30, com a Orquestra Brasileira de Radamés Gnattali, pelas ondas das associadas, RADIO TAMANDARÉ e RADIO CLUBE DE PERNAMBUCO, mais uma audição de seu cartaz semanal, UM MILHAO DE MELODIAS.

* * *

O CAPITÃO CORISCO continua vivendo sua eletrizante aventura A VINGANÇA DO BANDOLEIRO, todos os dias, ás cinco e meia da tarde, na RADIO TAMANDARÉ, patrocinio do Biotonico Fontoura, original de Luiz Maranhão Filho.

* * *

Amanhã é dia do FESTIVAL PARA MOÇAS, no auditorio da RADIO TAMANDARÉ, a partir das 15 horas, sob o comando de Almeida Castro.

* * *

Retornou de suas ferias, a radiatriz Glauce Bandeira que reassumiu seu posto, no Radiatro da RADIO TAMANDARÉ.

* * *

Os compositores que militam nas associadas continuam se preparando para o proximo carnaval. Luiz Caetano, o maestro, marcou a primeira vitoria com o frêvo «Olá aqui o meu olão», inspirado num personagem do BECO SEM SAIDA.

POSTA RESTANTE DO "DIARIO DE PERNAMBUCO"

Na Posta Restante deste jornal há cartas para as seguintes pessoas:

A — Alfredo Cerqueira Filho, Azevedo, Alvorada, Altamiro Cunha, Albino Silva & Cia.
C — Chefe de escritorio, Contabilidade, Casa Residencial, Comerciante.
D — D. A. L.
E — Empregador, E. U.
F — Felizardo, Farmaceutico.
G — Geraldo Cavalcanti.
J — José Moreira Cavalcanti, José Araujo Ramos Oliveira, J. Martins & Cia., Julio Cavalcanti Lopes.
M — Manuel Rodrigues Silva (Quartel Cinco Pontas), Mario F. Cabral (O Cruzeiro).
N — Neco.
O — Oportunidade, dr. Otavio Morais.
P — Paulista.
R — Representante.
S — S. I. Q., S. P. Q. R.
T — T. O. C. A.

Têm livros a receber por intermedio do suplemento literario, as seguintes pessoas: Otavio de Freitas Junior, Jorge Abrantes, Abdias Moura e A. Mosca de Carvalho.

Os livros podem ser procurados a qualquer hora do expediente comercial, em poder da srta. Maristela Souto, no escritorio do DIARIO DE PERNAMBUCO.

A MENOR ESTAÇÃO DE TV DO MUNDO

Construida pela R C A numa báse aérea dos Estados Unidos

Noticias procedentes dos Estados Unidos informam que, na base aerea de Limestone, no Maine, foi oficialmente inaugurada a menor estação televisora do mundo.

Com apenas cinco milésimos de potência das maiores estações comerciais norte-americanas e um alcance aproximado de cinco quilometros de raio, a estação de Fôrça Aérea vem apresentando dez horas diárias de transmissão, inclusive transcrições cinescópicas dos principais programas das mais importantes cadeias de TV dos Estados Unidos. Além disso, são ainda divulgados três programas noticiosos e dois de informações meteorologicas, produzidos nos proprios estudios da pequena estação. Os estudios e o transmissor ocupam uma modesta dependencia de 3x4 metros, construida no alto do edificio em que funciona o hospital da base.

Concebida como um valioso meio de proporcionar entretenimento ao pessoal destacado em bases afastadas, a estação de TV foi construida pela Radio Corporation of America, em atenção ao pedido que o General Curtis E. LeMay formulou ao General David Sarnoff, presidente do Conselho de Diretores da RCA.

O sr. Francis H. Engel, auxiliar do vice-presidente e administrador geral da Divisão de Materiais de Engenharia da RCA, falando sobre essa realização, declarou que, ao reduzir e simplificar os equipamentos de televisão destinados a usos militares, os engenheiros e técnicos da RCA habilitaram-se a projetar e contruiu a estação-miniatura para fins comerciais.

CADELA DESAPARECIDA

(Raça Pastor Alemão)

Foi retirada da residencia do proprietario sito á Rua Joaquim Nabuco n.º 433, na Capunga a cadela Pastor Alemão, registrada no Kennel Club de Pernambuco, no dia 1 de Outubro do corrente ano, por pessoa já identificada, esperando o seu proprietario a entrega no prazo maximo de 10 dias, sob pena de publicar nos jornais da Cidade o nome e residencia da pessoa que está atualmente de posse ilicitamente do referido animal, nos seguintes endereços: Rua Joaquim Nabuco n.º 433, Rua Dr. José Maria n.º 1139 — Tamarineira, Edificio Santo Albino — 3.º and. s'301 e 302, Kennel Club de Pernambuco ou pelos telefones. 7891 e 28230. Gratificando-se bem a pessoa que entregar.

(142)

CARTEIRA DE COMÉRCIO EXTERIOR

«COMUNICADO N.º 33»

A CARTEIRA DE COMERCIO EXTERIOR, reportando-se á Instrução nº. 88, de 25-3-54, da Superintendencia da Moeda e do Credito, que estendeu de 8 para 30 dias corridos o prazo para a apresentação dos documentos de promessa de venda de cambio, salienta:

— que o objetivo precipuo dessa medida foi proporcionar aos interessados tempo bastante para entabularem negocios em bases firmes e obter indicações bastantes (caracteristicas, peso, valor e condições de fornecimento das mercadorias) para adequado preenchimento dos pedidos de licença de importação;
— que, entretanto, é apreciavel o numero de pedidos de licença ainda apresentados incorretamente preenchidos;
— que daí resulta, não apenas aumento de trabalho, mas tambem — e o que é pior — certo retardamento nas soluções.

Assim, a Carteira encarece aos importadores em geral que dispensem especial atenção ao assunto, e isso, sem duvida, em seu proprio interesse, certo, como é, que os pedidos sem incorreções são despachados com toda presteza e não dão margem a posteriores solicitações de alteração das licenças.

De outra parte, tendo em vista a conveniencia de disciplinar o expediente relativo a alterações e prorrogações do prazo de validade de licenças, a Carteira assinala que os pedidos da especie devem ser formulados por carta, em duas vias, na qual, alem de se consignarem as quantidades, pesos e valores das mercadorias já embarcadas — inclusive as que porventura ainda não tenham chegado ao destino — mediante utilização parcial da licença por alterar ou porrrogar, se indiquem e comprovem:

a) — As razões de ordem comercial ou tecnica que obrigam a modificação dos dados da licença;
b) — no caso de prorrogação de prazo, os motivos que impediram o embarque da mercadoria durante a validade da licença;
c) — outras razões.

Outrossim, com o objetivo de evitar que o retardamento que eventualmente se faça indispensavel impor a um caso prejudique a marcha de outros, a Carteira acentua ser de toda conveniencia que as solicitações de alteração ou prorrogação sejam feitas em cartas distintas, sempre que a providencia pleiteada se refira a mais de uma licença.»

CACEX/SECGE-54/770
SECRE/D-799
JZS

Saudações

Pelo BANCO DO BRASIL S. A.
Carteira de Comercio Exterior

a) Ignacio Tosta Filho — a) Luiz de Oliveira Alves

(242)

Vitoria do "VIKING" na Regata de Oceano

Exito absoluto na competição náutica promovida pelo "Pernambuco Iate Clube"

29 barcos de tipos diferentes na magnifica prova dos mares — 30 milhas de distancia — Classificação geral

Obteve êxito sem precedentes a regata de Oceano, realizada, ante-ontem, entre Ponta de Pedras e o Recife, sob o patrocinio do Pernambuco Iate Clube.

Pernambucanos e alagoanos, tripulando 29 barcos de tipos diferentes, participaram da prova, que somente nos instantes finais foi decidida.

A distancia de 30 milhas foi coberta em pouco mais de 4 horas, pelos primeiros a chegar.

O barco primeiro colocado, da classe dos «lightings», foi o «Viking», tripulado por Nassari e Burrachina.

A iole olimpica, de Isaias Borba, uma das favoritas da prova, classificou-se em oitavo lugar.

Dada a partida, em Ponta de Pedras, Burrachina tomou logo a dianteira, seguido dos outros «lightings».

A' altura de Olinda, Alfredo Ramos, no seu «Pitu», ganhou a dianteira, posto que manteve até á entrada da barra. A partir de então, «Viking» foi entrando na esteira do primeiro colocado, ganhando espaço até colocar-se na testa do pelotão e vencer a prova.

CLASSIFICAÇAO GERAL, ATE' O 5.o POSTO

Foi a seguinte a classificação, até o 5.o lugar:

1.o lugar — Vencedor da Fita Azul — «Viking», classe «lighting», com Burrachina e Nasseri Hazin.

2.o lugar — «Coriscos», classe «lighting», com Alfredo e Hugo Garcia.

3.o lugar — «Kismet», classe «lighting», com Armando Ramos e Ilo de Souza.

4.o lugar — «Gaibu II», classe Snipe, com Ademar Bezerra e Petronio Muniz.

5.o lugar — «Genios», classe Olinda, com Armando Ferreira e Aldo Evio Dellanora.

FRAQUEZAS EM GERAL
VINHO CREOSOTADO
(Silveira)

TELA ESPORTIVA

Viriato RODRIGUES

GARANHUNS — Estamos satisfeitos com o inicio da «V Copa do Interior». Os jogos realizados na tarde de domingo e ante-ontem, atestaram o seu interesse entre os desportistas do nosso «hinterland» e de grande numero de pessoas residentes na capital, filhos dos municipios que estão disputando a sensacional competição pebolistica interiorana.

Aqui a cidade está bastante movimentada. Nota-se mesmo que o resultado do jogo Garanhuns x Catende chegou a causar surpresa, porque, na verdade, a selecão orientada por Jaime Guimarães, não estava com a forca e a categoria ambicionadas pelo torcedor de casa. O futebol em Garanhuns caiu muito nos ultimos tempos e as desercões foram surgindo, deixando apenas alguns atletas com maior dose de vontade do que mesmo jogo para vencerem um adversario. Os problemas encontrados pelo veterano tecnico eram gravissimos e a LGD não podia enfrentá-los com ocara bonitas, porque dinheiro não havia em cofre. Daí o ar de incredulidade que encontramos em cada aficionado nesta cidade sem diversão e sem vida social.

Pois bem. Ao anunciarmos de Catende o resultado do cotêjo em que os garanhuenses levaram a melhor por 2x1, a cidade transformou-se num instante. A fibra do garanhuense voltara a ser aquela de outrora. A selecão ganhou com categoria, levando á derrota um adversario já titulado, tantos eram os triunfos anteriores. Sim; era por justas razões que os catendenses esperavam vencer. Selecionado de escol, com gente nova, disposta, bem entrosado, conjuntivamente quase perfeito, somente o triunfo poderia recompensar esse trabalho afanoso e constante.

Entre os filhos da «terra do frio» o panorama era bem diverso. Não fossem as nossas esperancas, o nosso incentivo, talvez que uma derrota estivessem amargando. Mas, a fibra do agresteiro jamais se deixou levar pela propaganda e a superioridade tecnica do adversario. Daí surgiu o passo para a vitoria e vitoria de raça, de pugnacidade, de coragem, num campo de luta onde tudo era estranho desde a assistencia até as autoridades.

Já agora, portanto, temos de modificar o que pensavamos antes. A selecão de Garanhuns tem capacidade para enfrentar qualquer adversario, seja ele qual fôr. Depois que vimos o time correr, é que chegamos á conclusão de que dificilmente outra selecão derrotará os garanhuenses, dentro do verdadeiro futebol.

A selecão feita ás carreiras pelo tecnico Jaime Guimarães e com elementos inexperientes, havia deixado margem a criticas, até certo ponto, justas. Agora, porém, tudo mudou de figura. O conjunto da «Cidade do Clima Maravilhoso» pode enfrentar sem mêdo as representações da «V Copa do Interior».

Essa festa que assistimos aqui, debaixo de um friozinho agradavel, é por demais justa. A homenagem que se presta ao tecnico e jogadores da selecão de Garanhuns, mesmo que novos e sejam compromissos tenham nos proximos dias, traduz fielmente a gratidão de todos os esportistas garanhuenses.

EM TEMPO — Realizou-se, ontem, no «Café Central», um jantar de regosijo pela vitoria da selecão de Garanhuns no seu primeiro compromisso na «V Copa do Interior». A secção esportiva do DIARIO DE PERNAMBUCO foi tambem homenageada, tendo em vista a colaboração que vem prestando aos esportes da terra e por ter intitulado o certame mututo de futebol de «V Copa do Interior». Entre os presentes anotamos Erasmo Falcão, Manuel Teles, dr. Wilson Santana, Claudio Morais, Ulisses Peixoto, Diocleciano Monteiro e Paulo do Rego Barros.

III REGATA DE OCEANO: Os barcos em preparativos para a sensacional competição promovida pelo «Pernambuco Iate Clube»

Prossegue animadamente a XVIII Festa da Mocidade

Inaugura-se, amanhã, a boite Cabana — Mais uma vedete reforçará o elenco do Teatro de Revistas — Circuito especial para a energia de Paulo Afonso — Grandes e ruidosos atrativos no certame universitario

Prossegue animadamente registrando uma desusada movimentação a XVIII Festa da Mocidade, certame diversional promovido anualmente pela Casa do Estudante de Pernambuco. Nas ultimas noites verificou-se grande afluencia de público ao tradicional certame, demonstrando os milhares de habitués [illegible] predileção pelo Teatro de Revista e Teatro de Ar[illegible].

O acontecimento de maior realce programado para a noitada de amanhã será a inauguração da «boite» interna. A decoração dessa dependencia da Festa da Mocidade, que por certo atrairá as atenções dos jovens amantes das danças em ambiente de penumbra, foi confiada a renomado artista da terra e será subordinada a motivo regional.

Todas as noites, a partir da inauguração, haverá «Showes» a cargo de artistas que se encontram cumprindo temporada no Teatro Revista, funcionando igualmente, completos serviços de bar e restaurant.

O TEATRO DE REVISTA

Inegavelmente, o Teatro de Revista do tradicional certame estudantil é o seu ponto alto. Publico numeroso acorre todas as noites ao Almare, lotando as suas dependencias, aplaudindo efusivamente aos artistas que integram o elenco da Companhia.

Além das atuais estrelas ora em exibição deverá chegar ao Recife por estes dias mais uma [illegible] de reforçar o elenco. Continua em cartaz [illegible] Tudo de forma já tendo sido iniciados os ensaios da revista «Pernambuco você é meus», baseada em assuntos, ditos e piadas da terra.

TEATRO DE ANTIGAMENTE

Por outro lado êxito sem precedentes vem registrando igualmente o Teatro de Antigamente que tem a animá-lo os conhecidos comicos Salomão Abesião e Zé Coió, Zé Gamela e Detty Ribeiro, constando ainda com o concurso valioso do Trio Astor, cantora Jeurdinha Camargo, tenor Tito Martini, Hamilton Martin Francisco e outros valores já consagrados pelo nosso público.

PARQUE SHANGAI

O público frequentador da Festa da Mocidade tem utilizado com a mesma frequencia os diversos aparelhos e entretenimentos populares que integram o famoso Parque Shangai e instalados no recinto do certame diversional promovido pela Casa do Estudante.

O mesmo interesse se verifica com os demais divertimentos que ali estão funcionando. Tanto assim que o bingo tem os seus frequentadores certos, o mesmo acontecendo com a churrascaria e demais atrações.

LUZ DE PAULO AFONSO

O acontecimento que está sendo aguardado com o maior interesse é a proxima chegada da energia elétrica de Paulo Afonso ao Recife, marco que assinalará o inicio de nova fase de progresso e desenvolvimento para o Estado, fato que ocorrerá oficialmente na Festa da Mocidade.

A fim de que os pernambucanos, particularmente os recifenses, possam ter uma idéia exata da capacidade da energia que será extraida da tão decantada cachoeira, a direção da Festa da Mocidade, contratou uma equipe de tecnicos da General Electric, a fim de que seja instalado no recinto do Parque Treze de Maio, um circuito proprio com possantes refletores dotados de lampadas de aluminium.

Vamos pois aguardar esse grande acontecimento que marcará época na vida do Recife e do Estado.

ARTES E ARTISTAS

EXPOSIÇAO AUREA LEIA BARROS

Pintora Aurea Lima Barros

Vem obtendo grande êxito a exposição da pintora pernambucana Aurea Lima Barros, no hall do Gabinete Português de Leitura. Varias de suas telas, fixando paisagens do Recife e do interior pernambucano, já foram adquiridas pelos nossos colecionadores. A exposição será encerrada no dia 24 do corrente.

EXPOSICAO NO GINASIO S. JOSE'

Realizou-se, ante-ontem, no Ginasio São José, de Nazaré, dirigido pelo conego João Mota, uma exposição de trabalhos manuais dos alunos do estabelecimento, sob a orientação das professoras Maria José Veiga e Vespertina Machado, atual diretora do **Grupo Escolar Maciel Monteiro**.

A exposição constou de trabalhos em barro, madeira e papel.

Foram classificados:

Barro — 1.º lugar, Antonio Mauro Lapa; 2.º, Carlos Alberto Nobrega; 3.º, Lamartine Neves; menção honrosa, Carlos Alberto Liana; Madeira — 1.º lugar, Martin Cabralo Gondim; 2.º, Luiz Caetano; 3.º, Ernani Escorel; menção honrosa, João Bosco; Pintura — 1.º lugar, Antonio Mauro Lapa; 2.º, Hermenegildo Rodrigues; 3.º, José Belem de Oliveira.

A mostra teve lugar no salão da Biblioteca do Ginasio e para o seu êxito muito contribuiu o bibliotecario Francisco Gomes da Silva.

EXPOSIÇÃO MARCEL MARTIN

Encontra-se no Recife, o pintor impressionista francês Marcel Martin, que, hoje, ás 16 horas, inaugurará no hall do Sindicato dos Empregados no Comercio, á rua da Imperatriz uma exposição dos seus quadros, apresentando 60 telas, fixando aspectos de Paris e paisagens de Belem do Pará, São Luiz do Maranhão e Fortaleza, cidades essas onde já se apresentou com êxito.

Marcel Martin é um pintor de fama internacional, tendo recebido, em 1937, a medalha de ouro de Paris e, em 1946, a medalha de ouro de Lion. Tem quadros catalogados nos museus de Luxemburgo, Paris e Marselha.

A imprensa internacional tem ressaltado o valor artistico de Marcel Martin, classificando-o como um grande pintor.

Após o encerramento de sua exposição, Marcel Martin seguirá para a Bahia e, em seguida para os Estados Unidos, quando terá oportunidade de expor em Filadelfia, apresentando varias paisagens brasileiras.

7 DE JULHO ESPORTE CLUBE

Suspendendo no dia 14 do mês em curso o seu costumeiro jogo, o 7 de Julho realizou naquela data um soirete dansante, ao qual compareceram elementos da diretoria do Leão do Norte.

A festa que se prolongou até ás 10 horas, contou com o conjunto do desportista Arlindo, figura de prôa do clube visitante.

NO MUNDO DAS REDEAS

"INCENDIO" VENCEU O "CLASSICO VICTOR FERNANDES", A PROVA BASICA DE DOMINGO ULTIMO, NA MADALENA

Cenas vergonhosas durante o 4.º pareo — A mais fraca corrida hípica — Realizado um leilão de animal — Resultados gerais do «meeting»

Mesmo passando por grande crise, o **Joquei Clube de Pernambuco** mostra que ainda tem inúmeros aficionados, que, embora afastados por motivos particulares, estão na expectativa de voltar ás atividades turfisticas. Ainda domingo último, presenciamos um desses homens que se esforcam para a melhoria do **Joquei Clube**. Vimos o sr. Armando de Freitas arrematar um animal pela quantia de Cr$ 8.000,00. E' um grande passo para que a nossa entidade turfistica volte aos aureos dias.

LEILAO

Realizou-se, domingo último, no **Joquei Clube**, o leilão de **Bazaid**, animal que é de procedencia de São Paulo e filho de **Galeno e Salmarra**. **Buzaid** foi arrematado por Cr$ 8.000,00, pelo sr. Armando de Freitas, indo imediatamente para as cocheiras do tratador Moacir Santos.

AS CORRIDAS

Tivemos que presenciar, domingo, mais um espetaculo vergonhoso no campo do Lucas. No quarto pareo, no desenrolar da corrida, em frente ás arquibancadas sociais, José Cassiano e Jairo Martins, pilotando, respectivamente, os animais **Petulante** e **Braum Boy**, trocaram chicotadas e tranceiras, vindo prejudicar os outros parelheiros.

RENDA

O **Joquei Clube** esteve numa de suas mais fracas tardes. Entre acumuladas, entradas e poules vendidas houve a insignificante renda de Cr$ 140.848,00.

RESULTADO GERAL

1.o PAREO — 1.100 metros — Premio «Nagós» — Em 1.o, Nagó, em 2.o Villão, em 3.o Brotinho e em ultimo Bacarat. Poules simples 41 cruzeiros e dupla, 114 cruzeiros. Joquei vencedor, Venceslau Pereira. Tempo — 74 1.2 segundos. Movimento do pareo — 1895 poules vendidas.

2.o PAREO — 800 metros — Premio «Rincon de Avila» — Em 1.o Abauna, em 2.o Primo Pobre, em 3.o Tirolesa e em ultimo Olinda. Poule simples, 20 cruzeiros, e duplas, 32 cruzeiros. Joquei vencedor, José Silva. Movimento do pareo — 2.506 poules vendidas. Tempo: 54 segundos.

3.o PAREO — 1.300 metros — Premio «Lá Vou Eu» — Em 1.o Rincon de Avila, em 2.o Carinhoso, em 3.o «Lá Vou Eu» e em ultimo Ademir. Joquei vencedor — Manuel Barros Tempo: 87 segundos. Movimento do pareo — 3.070 poules verdidas.

4.o PAREO — 1.200 metros — Classico Vitor Fernandes — Em 1.o Incendio, em 2.o Gangorra, em 3.o Brown Boy, em 4.o Petulante e em ultimo Volta Alegre. Poules simples 26 cruzeiros e duplas 33 cruzeiros. Joquei vencedor: Alcione Barbosa. — Tempo: 80 segundos. Movimento do pareo — 3.540 poules vendidas.

5.o PAREO — 1.100 metros — Premio «Brown Boy» — Em 1.o Granadeiro, em 2.o Manolo e em ultimo Villão. Não correu Brotinho. Poules simples 15 cruzeiros e duplas 22 cruzeiros. Joquei vencedor: Venceslau Pereira. Tempo: 73 segundos. Movimento do pareo — 1.661 poules vendidas.

HARRISON DILLARD NO RIO

RIO, 13 (Meridional) — Chegará ao Rio a 24 do corrente Harrison Dillard, campeão mundial de corrida de obstaculos. Em sua viagem á America do Sul, especialmente no Brasil, o famoso atleta norte-americano fará demonstrações de sua tecnica esportiva e pronunciará conferencias sobre esporte.

Seu programa no Rio está sendo organizado pela Confederação Brasileira de Desportos, estando já assentadas algumas iniciativas para que Harrison Dillard se familiarize com os meios esportivos e instituições culturais.

No dia seguinte ao da sua chegada, o campeão de corrida de obstaculos assistirá á missa de Ação de Graças que todos os anos é rezada na Union Church, celebrando a solene data comemorada pelos norte-americanos.

A' noite do dia seguinte, fará uma visita á Confederação Brasileira de Desportos e á Federação Metropolitana de Atletismo, sendo-lhe então mostradas as atividades desses importantes setores de nosso esporte.

No dia 26, no Fluminense Futebol Clube, Dillard demonstrará sua habilidade técnica, aproveitando para visitar as instalações dos tricolores. A' noite seguinte será dedicada ao espetaculo de ballet do Instituto Brasil-Estados Unidos, sendo o dia 28 marcado [illegible] americano assistir a uma partida de futebol no Maracanã.

O MELHOR E O PIOR

Ivson, Wilson e Hamilton foram, para nós, os melhores homens da partida. O «canhão 77» do Esporte, embora envolvido e driblado algumas vezes, foi um esteio para o clube da Ilha. Jogou entre dois reservas, o que lhe realça, ainda mais o mérito. Hamilton e Ivson, do Nautico, foram dois perigos constantes para o reduto final do Esporte. Poucas vezes temos visto Hamilton atuar com tamanho desembaraço. Foi infeliz nos tiros ao «goal». Ivson esteve como seu companheiro. Muito rapido, oportunista e com potentes arremessos. Pena estivesse tambem sem sorte nas conclusões ao arco de Carijó. Ivson pegava a bola, levava-a para a frente, passava os adversarios, fazendo o mais dificil, e arremessava por fóra. Pouca sorte, não há dúvida. Mesmo assim, escolhemo-lo como o melhor dos 22.

No Esporte, Itamar foi o pior dos homens, no primeiro tempo, seguido de perto por Djalma e, do lado de lá, por Gilberto. Não seria de estranhar, aliás, fosse ele o pior do gramado, uma vez que pertence ao quadro de aspirantes. Contudo, reabilitou-se e redimiu-se com um segundo tempo seguro, no qual chegou até a atirar ao arco de Manuelzinho.

Enquanto isso, Djalma perdeu-se na mesma mediocridade do primeiro tempo. E foi, durante os noventa minutos, o menos produtivo dos jogadores. Cometeu faltas desnecessarias e atrapalhou-se muito com o couro. E' o elemento indicado, sem hesitação, para a nossa galeria do pior dos 22, na classificação de hoje.

«V COPA DO INTERIOR»

VITORIA ESPETACULAR DA SELECÃO DE GARANHUNS

2x1 no placar, tentos de Oséas e Carneiro — Fácil triunfo de Goiana sôbre Olinda — Quadros, juizes e renda

GARANHUNS, 16 (Ulisses Peixoto) — Retornou, ontem, de Catende, a delegação de futebol deste municipio á «V Copa do Interior». Conseguiram os nossos rapazes espetacular triunfo frente aos catendenses, tidos como francos favoritos da peleja inicial do Campeonato Matuto de Futebol.

O escore de 2x1 diz perfeitamente que a luta foi das mais duras, muito embora os garanhuenses tivessem possibilidades de fazer maior «placard», isso porque os locais, meio confusos, não chegaram a ensaiar o «bailes» prometido.

Os tentos da selecão de Garanhuns foram consignados por Oséas e Carneiro, enquanto Peladinho golcou para os locais.

A nossa representação jogou com Pereirinha, Aurelio e Lolô; Indio, Baiano e Ferrabraz; Heraldo, Dodô, Carneiro, Zeca e Oséas. Na direção da arbitragem esteve o sr. Batista da Conceição, da FPD, com um trabalho aceitavel.

Com o triunfo, os garanhuenses marcham confiantes para as finais da «V Copa do Interior». No proximo domingo, aqui, no campo do Esporte, haverá mais um jogo entre os selecionados de Garanhuns e Catende.

GOIANA x OLINDA

No «Estadio Agamenon Magalhães», em Goiana, prosseguiu, ante-ontem, a «V Copa do Interior», reunindo as seleções de Goiana e de Olinda, cujo resultado favoreceu a primeira pela contagem de 4x2, depois de um cotêjo dos mais movimentados.

Os goianenses mereceram o triunfo desde os primeiros instantes, talvez porque, conjuntivamente, se apresentassem em melhor forma. No entanto, os visitantes foram grandes adversarios e chegaram em certo tempo a ameaçar o triunfo da selecão de Goiana.

OS TENTOS E OS QUADROS

Para os goianenses marcaram Galego (3) e Veloso, enquanto para os olindenses golearam Mamede e Zédias.

Os quadros formaram com a seguinte constituição:

GOIANA: Manuel — Uria — Vicente — Tiago — Paizinho — Zé Pequeno — Tará — Nandinho — Galego — Veloso e Bigui.

OLINDA: Jomar — Nininho — Batista — Amaro — Tieta — Dolão — Braz — Zédias — Mamede — Roberto e Polegada.

Na arbitragem esteve o sr. Amadeu Boumann, com um trabalho apenas regular. Renda — Cr$ 6.215,00.

RIFLES E ESPINGARDAS PARA CAÇA, NACIONAIS E ESTRANGEIROS.
Cartuchos — Calibres: 12, 16, 20, 24, 32 e 36
REVÓLVER TAUROS
Irmãos Hazin & Cia.
Praça do Mercado, 204
Fone: 7317 — RECIFE

DR. MANOEL CAETANO DE BARROS
DE REGRESSO DOS ESTADOS UNIDOS
REASSUMIU A SUA CLINICA NEUROCIRURGICA
Operações sobre o cerebro, medula e nervos. Epilepsia traumatismos craneanos e cirurgia das doenças mentais
CONSULTORIO: Av. Guararapes Ed. Sto. Albino, 7.º and salas 717/718 — HORA MARCADA

Volta ao Recife a "DELICIOSA" ESCOLINHA Walita
AULAS ESPECIAIS PARA AS ALUNAS QUE JÁ FIZERAM O 1.º CURSO
Em funcionamento na luxuosa Boite do Rádio JORNAL DO COMMERCIO, Rua Marquês do Recife — ali no centro da cidade.
Está de volta a Escolinha Walita! E apresenta agora um curso especial destinado às alunas que já fizeram o 1.º Curso! Vão ser ensinadas dezenas de receitas novas e serão apresentadas as últimas criações Walita para seu lar! E além disso serão exibidos filmes modernos sôbre alimentação, todos falados em português! Não perca esta chance! Complete o aprendizado que você teve no 1.º Curso!
Aprenda a manejar êstes novos aparelhos
O sensacional Infra-Grill, que faz churrascos e grelhados mais macios... o utilíssimo Bojãozinho... a Nova Batedeira de Bolos Walita... e o revolucionário Descascador.
IMPORTANTE! Inscreva-se imediatamente!
BOJÃOZINHO WALITA
DESCASCADOR
NOVA BATEDEIRA DE BOLOS
GRELHA ELÉTRICA INFRA-GRILL
Curso inteiramente GRÁTIS!
Inscrições com o Representante:
A. SALDANHA — Edif. Sulacap, 1.º — Salas 101/103, ou no local da "Escolinha"

ILEGÍVEL

NAUTICO: 1x0

Fibra e sorte, evitaram uma grande queda para o Esporte

DESFALCADO E COM 10 JOGADORES, MUITO TEMPO, OS RUBRO-NEGROS FORAM ADVERSÁRIOS À ALTURA

Um primeiro tempo bastante movimentado que pertenceu aos alvi-rubros — Dois penaltis: um cobrado, outro não — Apreciações gerais sôbre o «clássico »Nautico x Esporte — Quadros, juiz e renda — Aviso a policia

Reportagem de Agamenon MALTA

Público bem regular assistiu, domingo, ao jogo Nautico x Esporte, na Ilha do Retiro.

A renda, de Cr$ 135.273,00, foi bem maior que os apurados dos últimos encontros, se bem que, para um espetaculo em que estiveram envolvidos alvi-rubros e rubro-negos, tenha sido fraca.

A peleja não foi rica de tecnica, mas salvou-se pela movimentação, durante todo o transcurso e, sobretudo, pela indiscutivel capacidade de luta dos rubro-negros.

Uma vez mais a fibra dos leões foi demonstrada e salvou o quadro local de uma derrota maior, se bem que, para tanto, tambem contribuiu, poderosamente, o fator sorte. Aliás, sorte e fibra têm corrido, paralelamente, nos cotêjos em que os campeões são partes. Foi o que se viu, domingo, na Ilha.

Enquanto o Nautico, sofrendo a ausencia de apenas um titular, jogava mais desembaraçado e preciso, o Esporte, sem varios de seus players principais e grande parte do segundo tempo numericamente inferior, no gramado, desdobrava-se em combatividade, equilibrando as ações e, até mesmo, dirigindo o embate. Na verdade, depois que o Esporte perdeu o concurso do seu medio direito, os dez homens restantes procuraram e conseguiram, plenamente, superar a desvantagem numerica entre os jogadores. E o que se viu foi um Esporte mais categorico, mais voluntarioso, enquanto o adversario, sem propriamente se entregar, fazer um jogo de defesa, com cargas ao campo contrario resultantes de escapadas e rebatidas de seu setor defensivo. Dir-se-á que o Nautico não recuou, fez uma retirada. Vê lá o eufemismo estrategico. Como quer que seja, o fato é que precisamente no segundo tempo, e logo depois de haver aberto a contagem, os visitantes se viram apertados em seu proprio terreno e somente uma vez ou outra vinham á frente de jogadas pré-estabelecidas.

O PRIMEIRO TEMPO

Com a presença de Manuelzinho, Cuica e Lula; Ivanildo, Gilberto e Jaminho; Wilton, Hamilton, Ivson, Marcus e Zeca, pelo Nautico; e de Carijó, Bria e Djalma; Zemaria II, Wilson e Itamar; Geo, Claudinho, Helio Miranda, Celli e Mainha, representando o Esporte, o sr. Anisio Morgado ordenou o começo da prova, precisamente ás 15.18 horas.

TEMPO MOVIMENTADO E DIRIGIDO PELOS TIMBUS

A primeira fase do embate foi muito movimentada e mais fertil em bons lances. O Nautico, sem propriamente dominar o adversario, comandou mais as jogadas. Todavia, a sorte voltou a bafejar, de muito perto, o goleiro Carijó, aliando-se, assim, ás qualidades do guarda-valas, e ao entusiasmo de todos os homens da camisa preta e encarnada.

Vezes repetidas, a vanguarda alvi-rubra perdeu grandes oportunidades. Ivson e Hamilton ambos numa grande tarde, nesse primeiro tempo, incursionavam escudadamente pelo terreno adversario, faziam o mais dificil e, no momento decisivo, atiravam por fora. Outras vezes eram as traves de Carijó que defendiam tentos certos, se a bola fosse alguns centimetros para a esquerda ou á direita.

Nos arraiais do Esporte, um quadro de arranjo se debatia, com unhas e dentes, igualando-se, pela fibra, ao adversario quase completo e sem dúvida mais harmonioso e tecnico. Tambem o arco de Manuelzinho foi visitado e bombardeado. Na linha do Esporte apenas Celli era o grande homem. Os alagoanos Helio e Claudinho, embora falhos e sem melhor apresentação no Recife, não correspondiam aos titulares. Na defensiva, Wilson gigantava-se, com Zé Maria II discreto, na asa direita, e Isamar comprometendo, pelo setor esquerdo. Djalma, no centro, muito fraco. Apenas, como os demais, com muita disposição, mas com uma atuação abaixo da critica, comprometida, ainda mais, por jogadas desleais. Bria, seguro; e Carijó com a forma dos ultimos tempos.

O jogo esgotou todo o primeiro tempo, sem abertura de escore.

A FASE DERRADEIRA

Reiniciada a prova, o juiz assinala logo uma falta do Esporte, que Marcus cobra por cima de Carijó. Depois é Manuelzinho quem apara um tiro fraco de Claudinho.

PENALTY

Vai o Nautico á frente. A bola é apanhada por Wilton, que dribra Wilson e entra com vantagem na area. Como derradeiro recurso, o «pivot» rubro-negro «calça» o ponteiro, derrubando-o. Muito acertadamente o juiz assinala a infração, que Ivson converte no primeiro e unico tento da peleja. Foi um tiro violento e inapelavel. Eram jogados 4 minutos da fase final.

MAIS VIGOROSO O ESPORTE

Com o tento contra, o Esporte ficou mais disposto para a luta e passou a dirigir as jogadas. A partida continúa um pouco dura, com ensaio de violencia, duma e doutra parte. Vez por outra o juiz adverte os jogadores. Wilson bate uma falta de Lula, perto da meia lua do Nautico, e Manuelzinho pega o tiro. Mainha finta Cuica e dá a Geo, que atira fóra. Espera-se, a cada momento, o empate. Os leões jogam mais que os timbus, depois do tento, não havendo, todavia, dominio territorial.

Agora vem uma fase de desafogo para os visitantes. Por uns 10 minutos voltou o Nautico ao comando das ações, querendo até ensaiar um «show». Mas a coisa durou pouco. Logo voltaram os rubro-negros á direção das metas, sendo os contra-ataques dos alvi-rubros mais espaçados. Contudo, sempre que iam á frente faziam perigar a situação de Carijó. O goleiro alagoano continua a brilhar e a ser socorrido pela sorte. Seguidamente o Nautico perde grandes oportunidades. Hamilton corre numa bola, finta Djalma e, de dentro da pequena area, atira de esquerdo, por fora. Logo mais, Ivson corre pela meia esquerda, dá a Zeca e recebe adiante, dentro da area. Mata o balão com o peito e atira por cima, uma bola que bastava empurrar.

CONTUNDE-SE ZE' MARIA

Numa avançada dos visitantes, o medio-asa Zé Maria II contunde-se. A bola sai pela linha de fundos do Esporte, e o half aparece caido, dentro da grande area. E' conduzido para fora do gramado, para não voltar mais, enquanto o jogo marcha pelos 25 minutos da segunda etapa.

MAINHA E LULA SE DESENTENDEM

Mainha e Lula disputam o couro, perto do goal alvi-rubro. A bola corre para fora do gramado e os jogadores vão buscá-la. LÁ, fóra do campo, ensaiam uma troca de ponta-pés. São chamados e advertidos pelo sr. Anisio Morgado.

CONTINUA PRESSÃO RUBRO-NEGRA

Continua a pressão rubro-negra e o tempo se escôa. Os do Nautico cometem faltas seguidas dentro de seu terreno. Parece que o goal de empate está para sair, a qualquer momento. Mas a defesa alvi-rubra defende-se como pode. Todos estão seguros. Até mesmo Gilberto que fizera um primeiro tempo apagado, melhora consideravelmente na fase complementar. Jogam-se os minutos finais. O quadro do Nautico está quase todo na defensiva, quando Geo foge pela esquerda, perseguido por Wilton. Já dentro da area, o ponteiro do Nautico dá uma carga em seu adversario, que levara vantagem. O tranco foi aplicado pelas costas e Geo caiu. Todos esperaram o penalty que, parece-nos, foi indiscutivel. Mas o sr. Morgado, para surpresa geral, mandou cobrar escanteio contra o Nautico. Estava liquidado o Esporte, porque, um minuto mais e esgotava-se o tempo regulamentar.

A ATUAÇÃO DO SR. MORGADO

O sr. Morgado, da FPD, teve atuação segura, com exceção do golpe de Wilton em Geo. Não resta duvida que foi penalty. E' possivel, no entanto, que a posição do juiz, no momento, não lhe tenha permitido observar bem a jogada, daí a não marcação da falta.

Nas bandeirinhas estiveram três auxiliares. Pinto Ramalho e Leucio de Souza Leão na primeira etapa. No segundo tempo, Amadeu Boumann substituiu a Leucio. O bandeirinha substituido teve alguns senões. Seu substituto esteve regular, enquanto o sr. Pinto Ramalho apresentou um trabalho perfeito. Não errou nem uma vez e foi auxiliar eficiente do juiz, sobretudo acusando impedimentos.

VENCERAM OS LEÕES, NA PRELIMINAR

O mesmo escore de 1x0 registrou-se na partida preliminar entre os aspirantes dos dois quadros.

Venceram os do Esporte.

RECADO A' POLICIA

O público, que se arredou dos jogos de futebol, em consequencia da orientação errada que estavam imprimindo aos esportes, vem, aos poucos, voltando, serenados que foram os animos anti-esportivos. Agora, nova praga tenta afastar a assistencia. São os bebados. Domingo, nada menos de 5 brigas, provocadas por ébrios, se verificaram no local onde estava a reportagem do DIARIO. E os palavrões foram ouvidos; e os sopapos foram trocados, de mistura com os tombos provocados pelos empurrões e pelo alcool. Lamentavel é que nenhum policial apareceu para conter os valentões.

Varios assistentes lamentaram e censuraram a ausencia da policia. Daqui transmitimos o recado desses assistentes. Que a policia dê o ar de sua graça, levando os brigões para o xadrez, para curtirem a cachaça e tomarem vergonha, inclusive cidadãos de cabelos brancos e que, pela idade e aspecto, parecem, á primeira vista, homens de respeito.

"BRONZE JOSE ARAUJO"

E' a seguinte a colocação dos cronistas esportivos da cidade, concorrentes ao Bronze Zé Araujo, após o jogo de domingo último, entre o Esporte e o Nautico:

	Pontos
Helio Pinto	43
Wlademir M. Calheiros	29
Ivan Fernandes	24
Rildo Uchoa	22
Milton Ribeiro	22
Lenilson Cavalcanti	18
Itamar Pereira	18
Laudenor Pereira	77
Viriato Rodrigues	17
Guerra de Holanda	15
Célio Tavaers	15
Antonio Almeida	14
Arlindo Vilaça	13
Raimundo Jorge	13
Norberto Valle	12
Adonias Moura	12
Darcy Menezes	12
Curupira Junior	10
José Luiz Moura	10
Armando Chaves	9
Geraldo Lessa	8
Jason Melo	8
Marcelo Ferreira	6
Ulson Correia	6
Tacho Borges	6
Renato Silva	4
Jason Borges	4

No jogo ESPORTE x NAUTICO marcaram pontos os cronistas Helio Pinto («Diario da Noite»), Itamar Pereira (Radio Clube) e Wlademir Maia Calheiros («Diario da Noite»). Para o jogo do próximo domingo — AMERICA x AUTO ESPORTE — colocar os palpites na urna — Casa Zé Araujo — até o meio dia de sábado, 20 do corrente.

LIBERDADE AO ESCRITOR ITALIANO

VIENA, 16 (U.P.) — O editor austriaco Otto Mueller deseja que se ponha em liberdade o escritor italiano Giovani Guareschi, afim de que possa assistir á teatralização do seu livro Dom Camilo que será apresentada no teatro Josestad, de Viena. Mueller tem esperança de que o govêrno italiano ponha em liberdade Guareschi, por uns dias, permitindo que o escritor venha até esta capital.

SUICIDOU-SE O CINEGRAFISTA

RIO, 16 (Meridional) — Suicidou-se, hoje, nesta capital, o cinegrafista Basilio da Silveira Antunes. O suicida era natural do Rio Grande do Sul e havia chegado ao Rio faz poucos dias.

AO POVO

Convidamos para conhecer o nosso CREME DE SEMOLINA, verdadeira especialidade para papa, — com rendimento 100% — e para qualquer tipo de bolos e massas alimenticias. Devolveremos o dinheiro se não fôr uma realidade.

Vende-se em tôda parte. Renda, Priori & CIA., rua da Aurora, 1313, fones: 2575, 3196 e 6025 — Recife.

LÓIDE AÉREO
PAULO AFONSO
TURISMO

Conheça PAULO AFONSO, percorrendo as instalações da maior obra da engenharia brasileira: Todos os domingos -- Viagem de TURISMO saindo do Recife às 08:00 horas e chegando às 17:30. Reserve sua passagem para o proximo domingo.

Informações na Agência do LÓIDE AÉREO ou na ORGANIZAÇÃO FARRAPEIRA, pelos telefones 7459 e 7253.

AGÊNCIA: — Av. Guararapes, 86 — Lojo 5 — Ed. Sto. Albino — Telefone: - 7459
CARGA: — Travessa Madre Deus, 129 — Telefone - 9097

OS XAVANTES VOLTAM A ATACAR

RIO, 16 (Meridional) — O inspetor Francisco Meireles confirmou a noticia de novo massacre dos indios xavantes, em setembro passado, contra a aldeia de Lagoa do Norte, em Mato Grosso. Afirmando que o SPI está abandonado, disse que o anunciado parque do Xingú somente viria agravar o problema de vez que colocaria algumas centenas de servicolas em situação privilegiada, deixando 200 mil em abandono. As maiores tribos do Brasil Central ficariam fora do parque quando o justo seria aproveitar-se a boa vontade de todos para resolver os problemas dos indios em geral, conseguindo-se verba para demarcação das terras de cada clã.

IOFOSCAL

Fortificante indicado para as crianças em idade escolar

NO INTER-ESTADUAL

O SANTA CRUZ VENCEU POR 2 x 1

Prelio fraco de técnica — Tonho e Paraíba, os marcadores para os locais — Mario tirou o «zero» do placard — Quadros, arbitragem, renda e preliminar

Sem mandar para o gramado da Ilha do Retiro, ante-ontem, o seu plantel titular, o Santa Cruz alcançou um merecido triunfo de 2x1, frente ao «onze» do Auto Esporte Clube, de João Pessoa.

TECNICAMENTE POBRE

Peleja tecnicamente pobre de ação e conjunto, não chegou, no entanto, a desagradar ao regular público que afluiu ao estadio rubro-negro. Isso porque os visitantes, embora inferiores tecnicamente, desenvolveram um futebol entusiastico, combativo, chegando nos últimos minutos de luta a ameaçar a vitoria dos corais e conseguindo mesmo a diminuir o «placard».

Por outro lado, registre-se que o conjunto santacruzense jogou com uma falta de sorte fóra do comum, pois seus avançados perderam otimas oportunidades para estampar um «placard» elastico.

O tecnico Oto Vieira, com o intuito de poupar seus melhores elementos, lançou em campo uma equipe mista, com mais de cinco reservas. Assim mesmo, os corais obtiveram uma vitoria expressiva, demonstrando que, com o correr dos dias, os aspirantes poderão perfeitamente substituir os melhores titulares do quadro para jogos de importancia.

OS CONJUNTOS EM CAMPO

As duas equipes jogaram assim constituidas:

SANTA CRUZ (2): Tempestade — Palito — Arlindo — Edinho — Gonzaga — Ananias — (Fagundes) — Jorge de Castro (Régio) — Tonho (Geraldo) — Paraiba — Mitucu e Helio.

AUTO ESPORTE (João Pessoa), 1: Manuel de Ferro — Borracha — Americo (Wilson) — Adalberto (Moura) — Nensinho — Filgueiras — Zezinho (China) — Mario — Bartô (Massananga) (Joãozinho) — Santos — Alfredo — Zezinho).

Os tentos da peleja foram marcados por Tonho e Paraiba, ainda na primeira fase, enquanto o unico goal dos emotoristas paraibanos foi consignado por Mario, no penultimo minuto da pugna.

ARBITRAGEM

Na direção do prelio esteve o sr. José Barbosa de Albuquerque (Barbosão), auxiliado por José Francisco de Melo e Oscar Macedo, todos com um trabalho aceitavel.

A renda atingiu a soma de 35.273 cruzeiros e a preliminar terminou num empate de 1x1, disputada pelos quadros do Estrela do Norte e do Armazem do Norte.

CIDADE JARDIM — 4 DIARBUCO — 2

Jogando segunda-feira ultima á tarde, no campinho de Jaqueira, a equipe do Cidade Jardim conseguiu uma brilhante vitoria, frente ao Diarbuco pelo escore de 4x2, tentos de Roberto 2, Alzinio e Giba, para o quadro vencedor o qual formou com a seguinte constituição:

Milton, Nadinho e Giba; Tota, Joel e Fred; Alzinio, Eliale, Adolfo, Roberto e Helio (Tará).

Ainda no 2.o quadro venceu o Cidade Jardim pelo escore de 3x0, tentos de Adriano, Inacio e Palmeira.

RIO E SÃO PAULO

VITORIA DOS FAVORITOS

O «lider» continúa vencendo — Escores altos — Certame paulista — Outros resultados

RIO, 16 (Meridional) — Foram realizados, nesta capital, os seguintes jogos pelo campeonato carioca de futebol:

VASCO DA GAMA x BOM SUCESSO.
JUIZ — Joseph Gulden.
RENDA — Cr$ 121.654,80.
LOCAL — Teixeira de Castro.
Quadros:

VASCO DA GAMA: Vitor — Paulinho — Da Io — Eli — Mirim — Laerte — Ademir — Maneca — Vavá — Pinga — Alvinho.

BONSUCESSO: Ari — Alfredo — José Decio — Moreira — Paulo — Bené — Moacir — Naval — Soca e Filho.

1.o TEMPO — 1x0.
2.o TEMPO — 2x0.
FINAL — 3x0, Vasco.
MARCADORES — Ademir, 2 e Vavá.

Na partida de aspirantes o Vasco venceu por 1x0 e no encontro entre juvenis ainda o Vasco venceu por 1x0.

FLUMINENSE x OLARIA.
JUIZ — Gama Malcher.
1.o TEMPO — Fluminense, 1 x Olaria, 1.
FINAL — Fluminense 4x1.
MARCADORES — Ambrois 2, Robson e Milton, enquanto Maxwell fez o unico tento do Olaria.

BOTAFOGO x MADUREIRA.
LOCAL — General Severiano.
RENDA — Cr$ 58.302,60.
JUIZ — Paul Wissling
Quadros.

BOTAFOGO: Osellas — Gerson — Santos — Bob — Ruarinho — Danilo — Garrincha — Dias — Carlyle — Paulinho e Vinicius.

MADUREIRA: — Dantas — Deusiene — Darci — Anel — Nilo — Mario — Milton Machado — Zezinho — Essen e Birá.

1a. FASE — 4x0 Botafogo.
SEGUNDA FINAL — 5x0 Botafogo.
MARCADORES — Garrincha 2, Dino e Paulinho.

FLAMENGO x CANTO DO RIO.
Juiz — Tijolo.
RENDA — Cr$ 187.424,00.
Quadros:

FLAMENGO: Garcia — Tomires — Pavão — Jadir — Dequinha — Jordan — Joel — Rubens — Indio — Evaristo e Zagalo.

CANTO DO RIO: Nicoto — Cosme — Carlos Roberto — Moreno — Carnobio — Robertinho — Cosme e Esquinha.

1.o TEMPO — 4x0.
2.o TEMPO — 1x0.
Resultado final — Flamengo, 5x0.

MARCADORES: Rubens — Indio, Rubens e Indio aos 7, 25, 30 e 33 minutos da primeira fase e Joel aos 24 minutos da fase final.

Na partida de aspirantes, o Flamengo ainda venceu por 3x1.

BANGU x S. CRISTOVÃO.
JUIZ — Diego de Leo.
RENDA — Cr$ 64.303,90.
Quadros:

BANGU: Fernando — Joel — Torbis — Gilvan — Zozimo — Miguel — Decio — Zizinho — Lucas e Nivio.

CRISTOVÃO: Helio — Aluizio — Jorge — Zezé — Severino — Decio — J. Alves — Nelsinho — Santo Cristo — Cosme e Carlinhos.

1.o TEMPO — 4x0 Bangu.
2.o TEMPO — 2x1 Bangu.
RESULTADO FINAL — 6x1 Bangu.

MARCADORES — Zizinho 2, Nivio 2, Decio e Lucas, enquanto J. Alves assinalou o tento de honra do S. Cristovão.

Na partida de aspirantes o Bangu venceu por 5x0 e no encontro juvenil o resultado foi de 0x0.

AMERICA x PORTUGUESA.
LOCAL — Campos Sales.
Juiz — José Gomes Sobrinho.
RENDA — Não fornecida.
Quadros:

AMERICA: Osny — Argemiro — Edson — Rubens — Osvaldinho — Ivan — Mangueira — Wassil — Leonidas — Carlos e Ferreira.

1.o TEMPO — 1x1.
FINAL — 3x1 America.
MARCADORES — Wassil, Leonidas e Carlos, enquanto Miltinho fez o tento da Portuguesa.

CAMPEONATO MINEIRO
Cruzeiro, 1 x Siderurgica, 0.
Em Barão de Cocais — Atlas 2 x Metalurgica 0.

CERTAME PAULISTA
Ituiana 2 x Portuguesa Santista 1 (Jogo realizado em Santos).
Em Catanduva — Corintians 2 x Catanduva 1.

EM FORTALEZA
America 2 x Usina 1.
Gremio 3 x Renner 1.

EM CURITIBA
Ferroviario 3 x Arco Verde 1.

EM JACAREZINHO
Jacarezinho 3 Monte Alegre 1.

EM PONTA GROSSA
Guarani 1 x Palestra Italia, 0.

7 PAGAMENTOS

SOC MECANICA DO NORDESTE LTDA

PALMA, 469 - FONE 6360 FILIAL: PALMA, 417 - FONE 7342

DJALMA

Quinta-feira 18 de Novembro de 1954 A's 15 horas

LEILÃO JUDICIAL

Espolio ASCENÇÃO ALVES MAIA — **Na Agencia: Rua Conde da Boa Vista n. 157**

CONSTANDO DE:

Uma casa de alvenaria, situada á RUA DO JARDIM, numero seis (6) freguesia de São José, desta cidade, coberta com telhas de barro, térrea, conjugada de um lado, com 2 janelas, e 1 porta de frente, cimentada, 1 sala, 2 quartos, cozinha e sanitário, medindo, com o terreno, 4,60x13,20, avaliada por CENTO E VINTE MIL CRUZEIROS (Cr$ 120.000,00).

Uma casa de alvenaria, situada á rua do JARDIM, numero quarenta e quatro (44), freguesia de São José, desta cidade, coberta com telhas de barro, térrea, conjugada, piso de cimento, porta e janela de frente, 2 salas, 3 quartos, cozinha e sanitário, medindo, com o terreno 4,60mx13,20m, avaliada por CEM MIL CRUZEIROS (Cr$ 100.000,00).

Uma casa de alvenaria, situada á rua PADRE MUNIZ, numero duzentos e quarenta (240), freguesia de São José, desta cidade, coberta com telhas de barro, cimentada, com 2 portas de frente, 2 salas, corredor, 3 quartos, cozinha, sanitário e pequeno quintal, medindo, 5,00x9,60m, edificada em terreno de 5,00mx14,00m, avaliada por CENTO E VINTE MIL CRUZEIROS (Cr$ 120.000,00).

DJALMA EUSEBIO SIMOES, leiloeiro oficial, cumprindo o Mandado assinado pelo Exmo. Snr. Dr. Juiz de Direito da Oitava (8.ª) Vara e Privativo de Orfãos, Menores, Interditos e Ausentes da Comarca do Recife, Capital do Estado de Pernambuco, venderá os aludidos bens imoveis no dia, hora e local acima mencionados.

CAUÇÃO 20%
ATENÇÃO — Amplas informações com o leiloeiro.
ESCRITORIO E ARMAZEM — Rua Conde da Boa Vista n. 157 — Fones 3159 e 28483.

Sr. Agricultor:

Para mecanizar a sua lavoura e aumentar por baixo preço a sua produção, adquira do Ministério da Agricultura, por intermédio da Cobrama, com financiamento garantido pelo Banco Nacional de Desenvolvimento Econômico, tratores e implementos THOMSON e ALLIS-CHALMERS já em estoque na

CIA BRASILEIRA DE MAQUINARIA

R. da Moeda, 129 — Teleg. COBRAMA

— FONES: 9218 - 9186 — RECIFE —

MAGNUS

ILEGÍVEL

O Parque Industrial Farmacêutico de Pernambuco amplia-se consideravelmente com a inauguração das novas e grandiosas instalações dos "Laboratórios Edison, Bezerra Ltda.", hoje o maior estabelecimento do Norte do Brasil no seu ramo especialisado

Representantes das Altas Autoridades do Estado, Classes Médica e Farmacêutica, Bancos, Classes Comerciais e Sociais e numerosas pessôas gradas, assistiram, no dia 14 do corrente, ao ato inaugural presidido pelo representante do Exmo. Sr. Governador do Estado — A benção do estabelecimento foi dada por S. Excia. Revdma. D. Antônio de Almeida Morais Junior, arcebispo de Olinda e Recife

Precisamente ás 15 e meia horas do dia 14 do corrente, perante representantes das altas autoridades do Estado, médicos, farmacêuticos e numerosas outras pessoas gradas, teve lugar a inauguração do novo edificio e novas instalações dos «LABORATÓRIOS EDISON, BEZERRA LTDA», desta Capital.

Há-de que se orgulhar o nordeste brasileiro e em particular Pernambuco com a inauguração de — «um verdadeiro parque industrial farmacêutico» — para usarmos as justas e entusiásticas palavras do Exmo. e Revmo. Arcebispo, pois que a grandiosa obra industrial inaugurada transcende os clássicos e restritos limites das congêneres existentes em todo o nordeste do País.

Com o magestoso e moderno estabelecimento industrial farmacêutico ora inaugurado, á rua Castro Leão, 123, desta cidade, pela tradicional e conceituada firma — LABORATÓRIOS EDISON, BEZERRA LTDA — enriquece Pernambuco o seu já vasto parque industrial, ao mesmo tempo que defende a sua economia, o que a tanto equivale reter capitais na sua própria esfera de atividade libertando-se, assim, de outros centros produtores a que de longa data estamos subordinados.

O novo e belo edificio dos LABORATÓRIOS EDISON, BEZERRA LTDA, a que nos referimos é constituido de um vasto conjunto de cinco espaçosos pavilhões sendo quatro no plano térreo e um no superior.

A construção do excelente conjunto arquitetônico e suas instalações internas de engenharia, foram confiadas á capacidade profissional dos Engenheiros drs. Rubens Borges Bezerra e Laerte Wanderley e, segundo o que conseguimos apurar, absorveu o investimento de capital superior a cinco milhões de cruzeiros.

O plano de divisão interna dos pavilhões está assim constituido: Pavilhão — A — Escritório, biblioteca, arquivo e sala de Diretoria; pavilhão — B — Produtos hipodérmicos — sala de estoque de produtos manufaturados e de cartonagens em geral, salão de embalagem, sala de esterilisação, sala de fabricamento de empolas, sala asseptica, gabinete de contrôle cientifico e sala de corte e lavagem de empolas; pavilhão — C — Produtos galênicos — armazens de expedição e de encaixotamento, grande almoxarifado de drogas e produtos quimicos, sala de estoque, sala de cartonagem, sala de rótulos e de papéis em geral, salão de produtos manufaturados, sala de maquinária, salão de macerações e filtrações, sala de enchimento, laboratório de manipulação e vasto salão de embalagem; vidraria, lavandaria e demais secções accessórias: Pavilhão — D — secções de fabricações de pastilhas, estufas, distilação, depósito de óleos e inflamáveis, almoxarifado geral e garage; Pavilhão superior — amplo e arejado salão de refeitório provido de instalações modernas de cozinha e copa, com capacidade para cem pessoas, salões de vestiária para homem e mulher.

Após o corte da fita simbolica, usou da palavra o sr. dr. Artur Coutinho, digno Secretario de Saúde e Assistencia Social, representando, no ato, o Exmo Sr. Governador do Estado, congratulando-se com os diretores da Empresa pelo brilho de tão elevado acontecimento declarando inaugurado o novo estabelecimento.

Seguiu-se-lhe com a palavra o Diretor-técnico e co-proprietário da firma, o ilustre e competente farmacêutico-quimico, sr. Francisco Vasconcelos Bezerra de Carvalho, que entregando o estabelecimento á cidade do Recife, perorou descrevendo as fases principais do empreendimento frisando o quanto de satisfação lhe proporcionava e aos seus dignos companheiros de diretoria, bem como a todos os seus dignos auxiliares haverem chegado galhardamente ao têrmo da jornada, que se celebrava tão solenemente naquele momento. O discurso do farmacêutico Bezerra de Carvalho damos em outro local. Com a palavra o Exmo. e Revmo. Arcebispo Metropolitano, com o seu verbo sedutor e candente, exaltou a elevação e finalidade daquela importante obra industrial, fazendo votos para que dela advessem os mais positivos beneficios ás populações nordestinas.

Encerrando, fala o ilustre professor Virgilio Lucas, acatado Catedrático da Universidade do Brasil, dizendo do seu grande entusiasmo como da sua satisfação de velho amigo em achar-se presente áquele ato e que reputava obra de grande esforço e inteligencia dos seus colegas do Recife, o imponente edificio com suas modernas instalações, que acabam de ser inaugurados.

Servida uma taça de champanha ás pessoas presentes, foram todas gentilmente convidadas a percorrer as diferentes secções dos laboratórios o que deixou nos visitantes magnifica impressão.

x x x

Entre as pessoas presentes, podemos anotar as seguintes: — dr. Artur Coutinho, DD Secretario de Saúde e Assistencia Social representando o Exmo Sr. Governador do Estado; D. Antonio de Almeida Morais Junior, Arcebispo Metropolitano, dr. Lincoln Santa Cruz DD Diretor do Departamento de Saúde Pública, dr. José Pandolfy, DD. Diretor do Pronto Socorro prof. Ernesto Silva, prof Virgilio Lucas, drs. Julio de Oliveira, Nestor Cesar, Bolivar Marinho, Emidio Cavalcanti, Eraldo Selva, Silva Filho, Milton Bezerra Sobral, Rosemiro Rodrigues de Barros, Pereira Borges, Martiniano Fernandes, Milton Corte Real, Edivaldo G. Lima; farmacêutico Horácio Moreira Franca, Horácio Kemp, Mariano Lemos, Apurinan Caldas, Hermogenes de Menezes, Pierre Roquayrol, Cicero Duarte Diniz, D. Judith Vitta; srs. João Cavalcanti, Gerente da Farmácia da Coap; Carlos Guimarães, pelo Lab. Pernambuco Ltda. Rafael Rocha, pelo Lab. Lima Sotero; Francisco Loureiro, pelo Lab. do Loufarcan; Livaldo Lopes Maia, pelo Lab. do Xarope Infantil; Desembargador Zenoni de Oliveira, Manoel Soares, pela Casa Bancária Magalhães Franco Ltda.; Simão Coutinho, pelo Banco Nacional do Norte SA, J. Clovis de Arruda Pacheco, pelo Banco de Crédito Real de Minas Gerais; Albanir Barros de Araújo, do Banco do Brasil SA; srs. Felix Dose, pela Cia. Quimica MERCK, Verner Schneider, pela Neoquimica; dr. Marcionilo de Carvalho, José Cardoso, M. Hortas, Ventura Carvalho, Alvaro Leite, Keneth W. Fouler, pela The Texas Co., farm. Alfredo Sotero de Farias, Francisco Vitta, srs. Nelson de Castro e Silva, Otávio Gonçalves Guerra João Saturnino Cavalcanti, Francisco Saturnino Cavalcanti, Odilon Cavalcanti, Severiano da Silva Vieira, Lourival dos Santos Pacheco, Baltazar Corte Real de Souza, David Moreira Fontes, Ventura Porto Correia, Adriano Soares dos Santos, Gabriel Nunes da Silva, Emerino Albuquerque Lima, Pedro Mendes de Andrade Lima, Braz Vasconcelos, Irineu Gomes da Silva, José Batalha, Antonio Pádua Neves, Fernando Monteiro, Jorge Gomes de Souza, farm. Fernando de Paiva Nunes, Joel Olimpio da Silva, Severino Pereira Guedes, Olavo Vieira de Azevedo, Euclides Lucena, Lauro Campelo, Julio Gomes da Silva, Bartholomeu de Barros Souza, Mauro Moreira Campelo, João Francisco de Melo, Alvaro Carneiro Leal, Bartolomeu Neves da Fonseca, Leopoldino Miranda Freire, Francisco José de Lima, Djalma Neves, Armando de Lima Borges, Joaquim Gomes de Araújo, I. Ros[illegible] Tavares da Silva, João José Osman Vasconcelos, Jair Monteiro, Odarico Lucena, Aulete Ribeiro, Carlos Higinio, Fadel Allouchie, José Silveira Souza, Everaldo Rodrigues Barros, José Camilo de Souza, Cândido de Morais Filho, farm. Oswaldo Alvares, Antonio Gomes da Silva, Souza & Correia Ltda.

(Conclue na 14.ª página)

Dr. Arthur Coutinho, representando o Exmo. Sr. Governador do Estado, quando discursava inaugurando as novas instalações dos LABORATORIOS EDSON, BEZERRA LTDA.

Professor Virgilio Lucas, catedrático da Universidade do Brasil, quando discursava felicitando os diretores dos LABORATORIOS EDSON, BEZERRA LTDA

D. Antonio de Almeida Morais Junior, Arcebispo Metropolitano, no momento em que cortava a fita simbolica no ato da inauguração do novo edificio dos LABORATORIOS EDSON, BEZERRA LTDA.

VIDA ESCOLAR

FACULDADE DE MEDICINA

1.ª prova parcial

Realizam-se, hoje, as segundas provas parciais das diversas disciplinas dos cursos professados nessa Faculdade, obedecendo ao seguinte horario:

CURSO MEDICO — 1.ª serie — Fisica (Sala A) — 1.ª turma, ás 13.30 horas — Serão chamados os alunos de n. 8 a 88. 2.ª turma, ás 15 horas — Os alunos de n. 89 a 125. 2.ª serie — Fisica (Sala A) — 3.ª turma, ás 7.30 horas — Serão chamados os alunos de n. 77 a 114. 4.ª turma, ás 9 horas — Serão chamados os alunos de n. 115 a 162. Quimica (Sala C) — 3.ª turma, ás 7.30 horas — Serão chamados os alunos de n. 1 a 38 4.ª turma, ás 9 horas — Os alunos de n. 39 a 76. 3.ª serie — Microbiologia (Sala B) — 4.ª turma, ás 9.30 horas — Serão chamados os alunos de n. 96 a 143 5.ª turma, ás 11 horas — Os alunos de n. 144 a 191. 4.ª serie — Anatomia Patologica (Sala C) — 3.ª turma, ás 13 horas — Serão chamados os alunos de n. 105 a 165. Clinica Dermatologica (H. S. A.) — 3.ª turma, ás 9 horas — Serão chamados os alunos de n. 1 a 57. 4.ª turma — Serão chamados os alunos de n. 58 a 164, ás 10.30 horas. 5.ª serie — Higiene (Sala A) — 3.ª turma, ás 17.30 horas — Serão chamados os alunos de n. 86 a 137. 4.ª turma, ás 15 horas — Serão chamados os alunos de n. 138 a 185. Clinica Cirurgica (Sala C) — 3.ª turma, ás 19 horas — Serão chamados os alunos de n. 1 a 43. 4.ª turma, ás 20.30 horas — Serão chamados os alunos de n. 44 a 85. 6.ª serie — Puericultura e Clinica da 1.ª infancia (Maternidade) — 1.ª turma, ás 7.30 horas — Serão chamados os alunos de n. 1 a 35. 2.ª turma, ás 9 horas — Serão chamados os alunos de n. 36 a 70. Clinica Pediatrica Medica (Sala D) — 1.ª turma, ás 8 horas — Serão chamados os alunos de n. 71 a 105. 2.ª turma, ás 9.30 horas — Os alunos de n. 106 a 140.

CURSO ODONTOLOGICO — 1.ª serie — Anatomia (Sala D) — 1.ª turma, ás 13.30 horas — Serão chamados os alunos de n. 1 a 43. 2.ª turma, [illegible] — Os alunos de n. 44 a 87. 2.ª serie — Clinica Odonto[illegible] Odontologica) — 1.ª turma, ás 8 horas — Serão chamados os alunos de n. 1 a 27. 2.ª turma, ás 9.30 horas — Serão chamados os alunos de n. 28 a 52. 3.ª serie — Patologia e Terapeutica Aplicadas (F. Odont.) — A's 8 horas, serão chamados todos os alunos.

CURSO FARMACEUTICO — 1.ª serie — Quimica Organica (Sala C) — A's 7.30 horas, serão chamados todos os alunos. 3.ª serie — Quimica Toxicologica (Esc. de Farm.) — A's 10 horas, serão chamados todos os alunos.

OBS — Não haverá 2.ª chamada para esta prova, de acôrdo com a circular n. 3 de abril de 1949, da Diretoria de Ensino Superior.

NOTA — A prova de Farmacia Galenica foi adiada para o dia 20, ás 7.30 horas. A prova de Quimica Analitica foi adiada para os dias 22 e 23 respectivamente, ás 8 horas.

AVISO — São avisados os interessados que se encontram na Secretaria desta Faculdade, á disposição dos mesmos, as instruções para matricula na Escola de Saúde do Exercito, ao concurso de medicos e farmaceuticos.

— Estão sendo convidados pela Cadeira de Tecnica Operatoria, a comparecerem, hoje, ao Instituto Osorio de Almeida, ás 15 horas, os seguintes alunos: Reginaldo Alves da Cunha, Antonio Augusto Pinto Ribeiro Filho, Claudio Augusto Carneiro da Cunha, José Venancio Filho, Ernesto de Pinho Pessoa, Moacir Araujo Machado Dias, Luiz Gonzaga Gonçalves e Alina Carneiro Casado Lima.

INSTITUTO DE EDUCAÇÃO DE PERNAMBUCO

Continuam abertas na secretaria desse Instituto, até o dia 30 do corrente, no expediente de 8 ás 12 horas, as inscrições para os exames de admissão á 1.ª serie do curso ginasial.

ESCOLA POLITECNICA

A secretaria dessa Escola está avisando aos alunos que serão realizadas, hoje, ás seguintes provas parciais:

Calculo Infinitesimal, ás 19 horas, 2.ª turma; Geometria Analitica, ás 18 horas, 1.ª turma; Geodesia Astronomica de Camo, ás 18 horas, 2.ª turma; Estatistica, ás 19 horas.

FACULDADE DE FILOSOFIA

Na Faculdade de Filosofia de Pernambuco realizar-se-ão hoje ás 14 horas, as segundas provas parciais das seguintes materias: Logica, Sociologia da 2.ª serie do Curso de Filosofia; Filosofia Geral, Lingua e Literatura Franceza, 1.ª e 2.ª series; Lingua Portuguesa, 3.ª serie; Letras Neo-Latinas e Anglo-Germanicas; Lingua e Literatura Alemãs, 1.ª e 2.ª series; Antropologia, Etnografia, Historia da America; Biologia Geral, 1.ª e 2.ª series; Paleontologia, e ás 19 horas: Sociologia, 1.ª serie de Pedagogia, Administração Escolar, 2.ª e 3.ª series de Pedagogia e de Didatica; Sociologia, 1.ª, 2.ª e 3.ª series do Curso de Ciencias Sociais.

PARA OS MALES DO ESTOMAGO

GASTRICOL

O AMIGO DA BÔA DIGESTÃO

(76)

CONSTRUIRIAM VEICULOS MOTORIZADOS NO BRASIL

RIO, 16 (Meridional) — As industrias de automoveis Kaiser, cujo chefe esteve novamente no Rio há dias, aqui deixando como representante o sr. Edward antigo sub-secretário de Estado dos Estados Unidos, estão em negociações com o grupo nacional Klabin — Monteiro Aranha, para instalação de fabricas de jeeps, caminhões e caminhonetes no Brasil. O grupo brasileiro pretende ir além, construindo automoveis. As negociações caminham orientadas pelo sr. Miller.

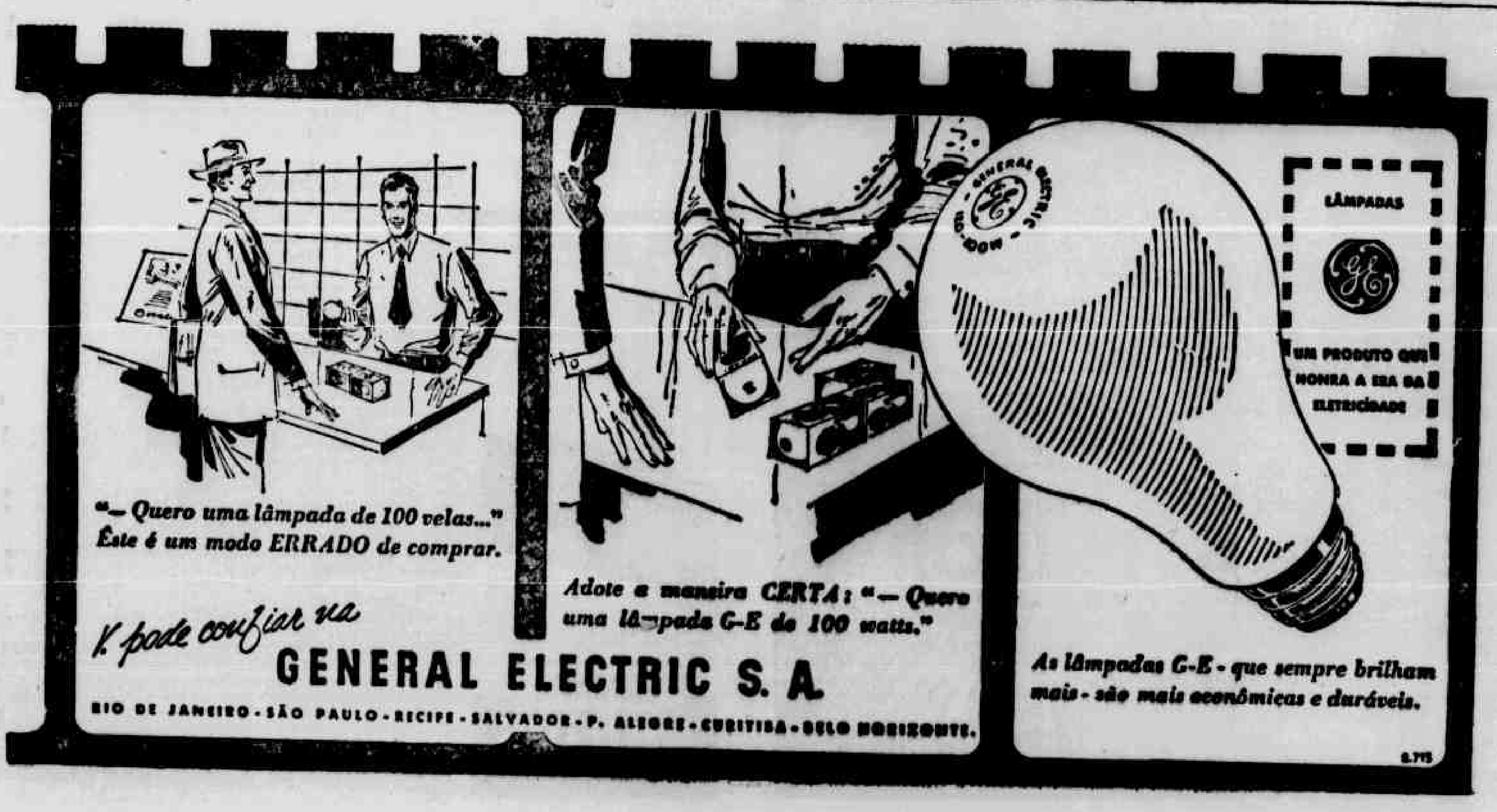

VÃO AUMENTAR OS ALUGUERES DE APARTAMENTOS

PN desta quinzena divulga os motivos que fazem prever grandes perturbações no negócio de imoveis, e registra a media dos preços de compra e venda de apartamentos no Distrito Federal.

A COFAP VAI ACABAR COM O TABELAMENTO DOS REMEDIOS

Resultado da reunião entre o presidente da autarquia e o sindicato da classe.

CONTINUAM BAIXANDO OS PREÇOS DOS AUTOMOVEIS

Verifique na secção «Bolsa de Automóveis» da revista PN desta quinzena o preço médio dos carros no Rio e em São Paulo.

UMA AGENCIA DE PUBLICIDADE VENCE UMA ELEIÇÃO

Da propaganda tècnicamente planejada resultou a vitória de Celso Azevedo para prefeito de Belo Horizonte.

A LIGHT E' UM ENTRAVE A EXPANSÃO ECONOMICA DAS REGIÕES A QUE SERVE

Resumo da atuação de PN diante do importante problema, através da série de artigos, reportagens e estudos divulgados há mais de um ano.

NOVIDADES EM PROMOÇÃO DE VENDAS

Curiosos exemplos, interessantes sugestões e acertadas conclusões de como se pode aumentar a venda de qualquer produto.

Leia ainda na edição desta quinzena da revista PN: Estudos, noticiário, reportagens, entrevistas e depoimentos sobre

IMPRENSA — RADIO — TELEVISÃO — PROPAGANDA — PROMOÇÃO DE VENDAS — RELAÇÕES PUBLICAS — MERCADOS E ANUNCIANTES.

PN

A REVISTA DOS QUE PRECISAM ESTAR BEM INFORMADOS

Av. Rio Branco, 117 — s/323 — Rio

(140)

ILEGÍVEL

FATOS DIVERSOS

BARBAROS ESPANCAMENTOS NO MONTEIRO E BEBERIBE

Marido e pai deixaram a esposa e o filho prostrados, em estado grave — A doméstica, alóra coinusões e escoriações generalizadas, sofreu fratura completa do braço esquerdo — O operario, de menor idade, chegou ao HPS, em estado de coma — Evadidos os delinquentes — Providencias da policia

O individuo Ernesto Cavalcanti de Albuquerque, zelador do Grupo Escolar D. Vital, em Casa Amarela, residente á rua Caetés, 51, no Monteiro, ontem, á noite, antes das 19 horas, sem motivo algum, após discutir com a esposa, Lidia Alice de Albuquerque, investiu contra a mesma, para aplicar-lhe uma tremenda surra de cacete.

Durante o espancamento, Lidia Alice, que conta 28 anos de idade, sofreu sérias contusões e escoriações, além de fratura completa do braço esquerdo, ficando prostrada ao solo.

O criminoso, temendo a ação da vizinhança, que principiára a acorrer á sua porta, fugiu pelos fundos da casa e assim evitou a prisão em flagrante, sendo providenciada pela a vitima a ida de uma ambulância do HPS, que a removeu para o Hospital de Fernandes Vieira.

— Outro a sofrer bárbaro espancamento chegou ao Pronto Socorro, ás 21.40 horas, em estado comatoso), foi o operário Jaime José dos Santos, menor de 17 anos de idade e morador á Estrada do Matumbo, em Beberibe, onde a ambulância do HPS o encontrou.

Repreendido, momentos antes, pelo pai, Eduardo José dos Santos, houve discussão entre ambos e durante essa, exasperado, o dono da casa bateu mão de um cacete para «exemplar» o filho. Fê-lo, porém, de maneira selvagem, pois só deixou de bater-lhe quando o viu prostrado, sem sentidos, ao so'o, com o sangue a escorrer-lhe da cabeça, do nariz e da boca, onde as contusões foram mais pronunciadas.

Após a prática do delito, Eduardo conseguiu foragir-se, ao passo que outras pessoas da familia providenciavam a remoção de Jaime José para o Pronto Socorro, onde o guarda-civil Severino Leiros, responsável pela Permanencia Policial, se inteirou do fato, registrou-o devidamente e o transmitiu ao delegado Paulo do Couto Malta, para as providencias cabiveis.

Não se arrisque com imitações!

Confie em Alka-Seltzer*

Alivia ràpidamente dores e mal-estar

Conservar a saúde é uma coisa muito séria. Insista no produto que, pela qualidade de seus ingredientes, comprovou a sua eficiência durante muitos anos. Alivia ràpidamente as dores nevrálgicas, cansaço muscular, enxaquecas.

Dissolva um ou dois comprimidos ALKA-SELTZER num copo dágua e tome-o. Efervescente e agradável. Como não é laxante, pode-se tomar quando se quiser.

Confie em ALKA-SELTZER Não aceite substitutos. Peça e exija sempre o envelope azul, com o conhecido e eficaz comprimido ALKA-SELTZER.

ALKA-SELTZER é tomado por milhões de pessoas. Tome-o Você também.

*Marca Registrada

Alka-Seltzer

Barbaramente espancado o menor pelo guarda-civil

Domingo último, á tarde, ás 17 horas, em frente ao Posto Fiscal de Camaragibe, o guarda-civil Severino de tal, vulgo **Biu da Cacherra**, elemento que há muito tempo, já devia estar afastado da corporação, promoveu mais uma de suas revoltantes cenas.

Indignado por que o menor de 15 anos de idade, de nome Antonio Rufino de Melo, residente nas proximidades, se recusou, delicadamente, a servir de vigia das aves do seu galinheiro, **Biu da Cachorra**, após acusá-lo, de público, autor do roubo de algumas galinhas do seu galinheiro, atirou-se sôbre o menino e lhe aplicou uma tremenda surra.

O fato foi assistido por inumeras pessoas e dentre essas uma só não apareceu para defender a criança, que apanhou de mãos e de pés, deitou sangue pela boca e pelo nariz, além de sofrer escoriações diversas e de ficar prostrado ao sólo, sem ânimo para nada.

Antonio Rufino de Melo, apesar de menino ainda, já trabalha e exerce as atividades de ajudante de pedreiro para sustentar sua mãe doente (foi operada há bem poucas semanas) e do seu pai, cardiaco, tambem impossibilitado de desempenhar qualquer serviço.

Ontem á tarde, apesar das constantes ameaças feitas pelo endemoniado **Biu da Cachorra**, Antonio Rufino de Melo (são seus pais: Antonio Rufino de Melo e Adelaide Maria da Silveira Melo), compareceu á presença da autoridade, na Secretaria da Seguranca, onde relatou o ocorrido e solicitou providencias contra o guarda-civil Severino de tal. Na redação do DIARIO, onde a criança esteve em companhia de diversas pessoas, contou ao reporter que **Biu da Cachorra** disser ter 30 mil cruzeiros para gastar com advogado, no caso dos seus superiores determinarem abertura de inquérito contra êle para processá-lo judicialmente pelo delito cometido contra o referido menor.

HOMICIDIO E DESASTRE DE "JEEP" EM PESQUEIRA, NO DOMINGO

O cabo da Policia Militar matou o agricultor em legitima defesa e já se entregou á prisão — O "jeep" capotou espetacularmente — Mortos dois passageiros e feridas mais seis pessoas

PESQUEIRA, 16 (Do correspondente Luiz Neves) — A vila do Mutuca, dêste município, foi cenário, domingo último, de um crime de morte. O agricultor Antero Rodrigues da Silva, montado num cavalo, fazia arruanças naquela localidade, derrubando barracas da feira que se realizava, naquele dia, procurando até machucar os feireiros.

O cabo da Policia, Manoel Pereira, comissário local, inteirado do fato, procurou acalmar o citado agricultor. Este achava-se sob os efeitos do alcool e, saltando da montaria, arremeteu, violentamente, contra a autoridade, armado de «peixeira». O cabo Manoel Pereira, em defesa própria, sacou de um revolver, cujo projetil alcançou a bôca do agressor, tendo êste morte instantânea. O militar apresentou-se, ontem, ao delegado de Policia desta cidade.

No domingo último, igualmente, ocorreu um desastre de jeep em arrabalde desta cidade. Em virtude de grande velocidade, a viatura capotou espetacularmente, falecendo, em consequencia, na ocasião, o sr. Civaldo Alves de Freitas e o tratador de cavalos, procedent do São Bento do Una, Vicente Salú dos Anjos, vulgo Cabeçinha. Os demais feridos em numero de seis foram internados no Hospital regional, sem gravidade. O desastre ocorreu por volta das 21 horas, daquele dia.

Fatal o tiro para o comerciante

Em terras do engenho denominado Tapucará, em S. Lourenço da Mata, domingo último, registrou-se lamentável ocorrencia, que custou a vida do comerciante português David Pinto Guedes, com domicilio á rua Davino Pontual n. 200, no arrabalde da Torre.

Naquela propriedade, pertencente a pessoas de sua familia, David costumava caçar, aos domingos e, como de costume, traz-ante-ontem, pela manhã, já estava pronto para sair em direção á mata.

No momento, porém, em que David ia montar a cavalo, todo equipado, aconteceu o animal espantar-se e disparar a correr. O cavaleiro não pôde equilibrar-se direito na sela da montaria e acabou caindo, desastradamente, ao sólo.

Nêsse instante sua espingarda, carregada, disparou e o pro-

(Conclui na 12.ª pág.)

Dr. João Suassuna Filho

Ouvidos — Nariz — Garganta — Cirurgia Plastica

Correção de defeitos congenitos e adquiridos Cirurgia Estetica Cirurgia das cicatrizes Enxertos, etc

Ed. Sto. Albino, salas 914 a 917 Fones: 7875 e 3331

TEATRO

Novidade de Renato Bruno

Vez por outra, Renato Bruno comparece ás nossas colunas. As razões mais fortes, pondo de lado a nossa amizade desde o tempo em que êle era conhecido como Manoel Pedro, são patentes: escreve-nos como amigo e assim fazendo, naturalmente, presenteia-nos com as suas novidades de Teatro. Ora, não seria justo silenciar a respeito de suas noticias, não só porque sejam suas, mas sobretudo porque envolvem noticias teatrais de S. Paulo.

Há poucos dias tivemos uma carta de Renato Bruno.

Vamos transcrever alguns trechos para os nossos leitores, dando publicidade apenas no que julgamos ser do interêsse de todos.

Vejamos:

«...quanto ao que dizem de mim no «Lampião», estou de acôrdo. E' um papel «branco». E junto de Sérgio quem brilha? Contudo o etroco está indo equilibrado apesar de uma estréia super-desastrosa. Já se começa a ensaiar «Sinhá Moça» que será o segundo cartaz da temporada, apesar de quase uma centena de cartas, telegramas e até um abaixo assinado para representagem de «A Raposa e as Uvas» que talvez seja dada nas duas últimas semanas de dezembro.

Mais uma grande satisfação para mim: vou lançar outro pernambucano. Pois é, no próximo mês apresentarei (e olha lá, eu disciplado...!) «Na côrte do Rei Bolão», peça infantil do cronista Luiz Maranhão Filho. E já estou com os planos bem arquitetados para no próximo ano apresentar trabalhos de Zécarlos e Aristoteles e claro que gostaria de mais uma «estiagem» sua. Sabe que vendemos três espetáculos em Santos? Tão depressa termine «Lampião» seguirei para lá com a sua peça e a de Maranhão.

Quanto aos planos do próximo ano (para êste estou até o «gonçó» de trabalho) conto só para você...»

Diante do pedido de Renato Bruno, deixamos em claro êste trecho e passamos a outro, mais adiante:

«Que me conta de nosso amigo Otávio Cavalcanti? Desde aquela carta com programa do Picollo Teatro de Milão que estou ansiosamente esperando a resposta. Acho que só indo buscá-la pessoalmente... Por falar nisso, acho que dentro em breve estarei outra vez passeando no Recife. Tenho uns «abacaxis» para descascar; estou sòmente aguardando uma folganzinha do escritório e do teatro, para um vôo á Veneza Brasileira.»

Aqui terminam as novidades de Renato Bruno. Novidades suas ao lado de Sérgio Cardoso, lançando um autor pernambucano e enviando-nos noticias que ficam entre nós mesmos. Além do mais, reclamando a esperada resposta de Otávio Cavalcanti, e ascenando uma visita a nossa cidade.

Esperemos, pois. — **ISAAC GONDIM FILHO.**

IOFOSCAL

O fortificante indicado para as crianças em idade escolar

O CASAL DE ESTUDANTES TEVE QUATRO FILHOS DE UMA VEZ!

A senhora Abia tem 33 anos e estuda pedagogia. Seu marido, Wasfi, estuda matemática... e como tal é mestre em multiplicações. Tanto assim que á chegada da cegonha, em vez lugar de um unico bebê, a senhora Abia recebeu quatro robustos pimpolhos de uma vez! Mas o casal não se perturbou... Continuou a estudar e a tratar dos quadrigemeos numa demonstração clara de bom sistema nervoso e otimismo diante da vida. A maternidade é o ideal de toda mulher embora sem a exuberancia do casal Wasfi. Nesse período o organismo deve ser fortalecido para que tudo corra bem. Nada melhor que Neuro-Fosfato Eskay com vitamina B1, para levantar as forças, aumentar o apetite, dar mais energias e equilibrar o sistema nervoso. Neuro-Fosfato Eskay com vitamina B1 é o poderoso tonico de todo o organismo, porque contem na sua formula cientificamente exata: fosforo, calcio e vitamina B1. (225)

NEGOCIO IMPORTANTE

Firma antiga e conceituada com escritório de representações nacionais e estrangeiras, especializada nos ramos de ferragens, tecidos e materias primas para industrias procura uma pessoa competente, relacionada no comercio local e bem credenciada. Cartas do proprio punho expondo pretenções, endereçadas a "Gomer" para caixa postal n. 956. Guarda-se absoluto sigilo.

VIDA RELIGIOSA

O DIA DA IGREJA

17 DE NOVEMBRO — **No dia de hoje se comemoram S. Roque e S. Gregorio.**

EVANGELHO (São Lucas, 12, 1 8) — Naquele tempo, disse Jesus a seus discipulos. Guardai-vos do fermento dos fariseus que é hipocrisia. Porque nada há tão oculto que se não venha a descobrir, e nada escondido, que se não venha a saber. Por isso as coisas que dissestes ao ouvido, no recondito de vossos cubiculos, será apregoado de cima dos tetos. Digo-vos, porém, a vós que sois meus amigos: Não tenhais medo daqueles que matam o corpo, e depois nada mais podem fazer. Eu vos mostrarei em tanto a quem haveis de temer: temei Aquele que depois de matar, tem poder de lançar no inferno. Sim, eu vos digo, temei a Este. Porventura não se vendem cinco passarinhos por dois vinténs? E todavia, nem um só deles está em esquecimento diante de Deus. Até mesmo os cabelos de vossa cabeça estão todos contados. Não temais, pois vós valeis mais que muitos passaros. Ora, eu vos digo: Todo aquele que me confessar diante dos homens, tambem o Filho do homem o confessará diante dos Anjos de Deus.

LAUS PERENNE — O SS. Sacramento estará exposto, hoje, durante todo o dia na matriz de São José.

CONGREGAÇÃO MARIANA ACADEMICA

A diretoria da Congregação Mariana Academica está convidando todos os seus membros para a reunião plenaria mensal, na sexta-feira proxima, ás 20 horas, em sua sede, no Colegio Nobrega.

1.º CONTUNHAO

Realizou-se, ontem, na matriz das Graças, o 1.º comunhão dos alunos do Educandario Rosa e Silva.

Os canticos estiveram a cargo do maestro Barbokebas.

ASS. CRISTÃ FEMININA

A Associação Cristã Feminina do Recife está convidando todas as socias para a reunião anual que será realizada amanhã, ás 15 horas, em sua sede, á rua Conde da Boa Vista, 1546.

PROCISSÃO DA CONCEICAO

As Congregações Marianas, Associações de Filhas de Maria Imaculada, Pias Uniões de Filhas de Maria e corporações comemorando o centenario da proclamação do Dogma da Imaculada Conceição, promulgado por Pio IX, realizarão no proximo dia 27, ás 16 horas, uma procissão que sairá da igreja da Conceição dos Militares com andor da Imaculada Conceição que será conduzido pela Guarda Imperial do Exercito, devendo o cortejo percorrer o seguinte itinerario: rua Nova, praça da Independencia, rua 1.º de Março, rua do Imperador, praça da Republica (passando pelá Palacio do Governo), ponte S.ta Isabel, rua da Aurora, ponte Duarte Coelho, rua do Sol e rua Nova.

Ao recolher haverá um sermão, proferido por um orador sacro, missa e benção do SS. Sacramento.

EDITAL DE CITAÇAO

O dr. Angelo Jordão de Vasconcelos, filho, Juiz de Direito de Menores, Orfãos e Interditos da Comarca do Recife, Capital do Estado de Pernambuco, em virtude da lei, etc.

FAZ SABER aos que o presente edital virem ou dele noticia tiverem ou a quem interessar possa, a requerimento de d. Maria das Dores Gonçalves, inventariante do espolio de Julia da Costa Gonçalves, que no prazo de quarenta (40) dias, a contar da data da primeira publicação do presente edital, cita, chama e não por citados os srs. Waldemar da Costa Gonçalves, casado com d. Nair Bier, digo, dona Nair Ribeiro Gonçalves, Adelino da Costa Gonçalves, casado com d. Maria Aparecida Ferreira Gonçalves; Alberto da Costa Gonçalves e Adalberto da Costa Gonçalves, residentes em lugar incerto e não sabido em São Paulo, Rio e Minas, todos herdeiros do aludido espolio, bem como o sr. Guilherme da Costa Gonçalves, tambem herdeiro do espolio já mencionado, para se fazerem representar no inventario de d. Julia da Costa Gonçalves. E para que chegue a noticia ao conhecimento de todos, mandei passar o presente edital com outros de iguais teor, para ser um afixado no lugar competente e os demais publicados pela Imprensa. Dado e passado nesta cidade do Recife, Capital do Estado de Pernambuco, aos nove (9) dias do mês de novembro de mil novecentos e cinquenta e quatro (1954). Eu, **José Lins de Albuquerque**, Escrivão do 1.º Cartorio de Orfãos, Interditos e Menores, fiz datilografar e subscrevo. — a) **Angelo Jordão de Vasconcelos, filho.**

(23881)

DE OLINDA

Festas — Academia Santa Gertrudes

Foram comemoradas festivamente, nesta cidade, a data da proclamação da Republica e a passagem do 3.º aniversario da administração do prefeito Alfredo Lopes Ferreira.

Pela manhã foi celebrada uma missa congratulatoria na igreja do Rosario com numerosa assistencia de correligionarios e amigos do chefe do executivo olindense.

A' tarde foi procedida a cerimonia inaugural do calçamento da praça da Restauração (nova denominação dada á praça do Rosario) e rua do Bom Sucesso.

Falaram os srs. Alfredo Lopes e Barreto Guimarães, e o dr. Benedito Marques Vieira, Juiz de Direito da Comarca.

A' tarde e á noite, foram homenageados o prefeito Alfredo Lopes, o vice-prefeito Alcides Ribeiro e sub-prefeito Porto da Silveira pelos clubes carnavalescos "Homem da Meia Noite" e "Vassourinhas". O primeiro promoveu provas esportivas, retreta e um desfile do seu cordão; e o segundo levou a efeito uma soirée dansante antecedida de uma sessão solene.

Ao meio dia na Prefeitura, teve lugar um almoço oferecido aos trabalhadores municipais. O prefeito, saudado pelo operario José Santana, discursou em agradecimento.

Academia de Santa Gertrudes

Por ocasião do encerramento das aulas, na quinta-feira ultima, as alunas do 2.º ano do curso pedagogico da Academia de Santa Gertrudes de Olinda, prestaram expressiva homenagem ao dr. Sebastião de Albuquerque, professor de Português.

Em nome da turma saudou o professor, a aluna Consuelo Lins. Ao homenageado foi oferecido valioso mimo.

Seguiu-se uma parte recreativa de cantos e recitativos.

Em seguida, o prof. Sebastião de Albuquerque agradeceu a homenagem.

Casamentos

No cartorio do escrivão de casamentos Claudio Artur de Carvalho, á rua 15 de Novembro, 84 (Varadouro), foram afixados os editais de proclamas das seguintes pessoas: Aluizio Ferreira da Costa e Valderez Leal Rodrigues; Severino Francisco dos Santos e Rita Joana dos Santos; João Sebastião de Araujo e Marluce de Souza, Gabriel Maximino da Silva e Elvira Alexandre Silva; Reginaldo Neves de Araujo e Clenice Patricia Ferreira; Sebastião Cosme da Silva e Julia Paulo da Silva; João Ferreira da Silva e Noemia Maria Silva; Mauro Batista de Lima e Maria José da Conceição, todos residentes nesta cidade; e casamento religioso com efeito civil de José Carneiro Leão e Maria Lucia Moreira Nunes da Silva; e Manoel Francisco Rosa e Maria José Barbosa da Silva, todos residentes nesta cidade.

Aniversarios

Recebeu, ante-ontem, numerosos cumprimentos pela passagem do seu aniversario, o sr. Alberto Viana, antigo funcionaria da Industria de Conservas Amorim Costa S. A.

— Por motivo do seu aniversario, o sr. Manoel Gomes, chefe do serviço radio-telegrafico deste matutino, recebeu, anteontem, as pessoas de suas relações de amizade, em sua residencia á rua 27 de Janeiro.

Noivados

Acham-se noivos nesta cidade a srta. Eronita Bezerra da Silva e o sr. Paulo Canuto Gomes, funcionario dos Correios e Telegrafos.

Telegramas retidos

Na agencia postal telegrafica desta cidade acham-se retidos os seguintes telegramas:

Umbelina Silva — rua 12 de Julho, 194; Francisco Nascimento — rua Julio Moura, 593; Zé Maneco — Irací Vieira (Salgadinho); Anísio Mateus Freitas Belo — Xavier Pedroza; Laé Lourdinha Deolinda — rua do Sol, 231; Irene Cavalcanti Albuquerque — J. Alves P. de Lira, 55; Pedro Amorim — rua Augusto Ramos, 148; Ana Maria Arruda Cavalcanti — rua Pedro Roeser, 72; Sebastiana Pereira — rua Pedro Roeser, 6; Rui Fernandes — rua do Sol; 179; Osmar Guimarães Leite — rua Almeida Belo, 889; Marcia Leal — Bairro Novo, 555; cel. Lidonor de Melo Mota — rua Candido Pessoa, 250; Inacio Araujo — rua Alfredo Antunes, 318; Tiburcio Marques para Clodenor Moreno; Antonio Carvalho Silva — rua Almeida Belo, 518; Humberto Bezerra — rua Henrique Guimarães, 195; Antonio Maria — Ilha do Maruim, 648.

Cartaz

OLINDA — "Revolta de um coração".

DUARTE COELHO — "A borrasca".

AVISO

Ao Comercio e ao Público

LUIZ DOMINGOS DE SOUZA & CIA., estabelecido á Rua José Bonifacio n. 616 desta cidade, avisa ao comercio e ao público que vendeu á firma J. Aguiar & Cia., o seu estabelecimento comercial denominado «Farmacia do Povo», livre e desembaraçado de qualquer onus.

Quem se julgar prejudicado com a referida venda queira se apresentar no aludido estabelecimento dentro do prazo de 3 dias a contar da presente data.

Recife, 16 de novembro de 1954

Luiz Domingos de Souza & Cia.

Confirmamos:

J. Aguiar & Cia.

(28719)

Congresso Nacional

(Conclusão da 4.ª pag.)

Na crônica de ontem, manifestamos a nossa descrença em relação aos sacerdotes que se tornam politicos. O cônego Cicero é uma nobre exceção. A sua linha de conduta, nessa digressão que fez em sua vida, não demereceu, em absoluto, o respeito que lhe tributam quantos o conhecem entregue apenas ao seu ministério sagrado e ao magistério.

Ao espirito cético que lhe tenha acompanhado os passos, vendo-o tão sereno, tão simples, tão humilde e tão digno, não pode deixar de acudir um pensamento superior sobre o destino de certos homens. Vendo-o no seu lugar no Senado, com tanta compostura, acompanhando-lhe os gestos mansos, a voz serena, o sorriso compassivo, o observador tem a impressão de ver-lhe reluzir no escuro do hábito singelo, a cruz peitoral de bispo, que é, afinal, o que ele merecia ser e decerto seria se a humildade do seu espirito cristão não o levasse a esconder-se tanto. Estivessemos nos dias da Monarquia, quando o Imperador indicava ao Papa os nomes para os bispados, certamente êsse piedoso homem estaria hoje investido daquela alta dignidade eclesiástica.

Experimente a MAGNÉSIA FLUIDA de MURRAY e veja o resultado

Dois Problemas

Duas soluções

De acôrdo com os imperativos da razão, da ciência e do bom senso

Nº 1 Regras abundantes, prolongadas, repetidas, hemorragias e suas consequências.

Nº 2 Falta de regras, regras atrazadas, suspensas, diminuidas e suas consequências.

Regulador XAVIER

O REMÉDIO DE CONFIANÇA DA MULHER

ILEGÍVEL

Agora, cada vez que usar KOLYNOS V. obtém MAIS PROTEÇÃO do que nunca!

Um novo e miraculoso ingrediente, agora acrescentado à fórmula de Kolynos, evita a cárie e o mau hálito mais eficazmente do que nunca!
Cientistas descobriram que, na maioria das vêzes, a cárie e o mau hálito são causados pela ação de enzimas de origem bacteriana. Mantendo essas enzimas inativas durante horas, Kolynos significa — agora mais do que nunca — dentes mais limpos e mais sadios para todos!

Durante o dia todo, proteção contra os ácidos que causam a cárie e o mau hálito!

AE-5A

INDICADOR PROFISSIONAL

MÉDICOS

Dr Matheos de Lima
Laboratorio de Analises
Rua Nova 462 — Praça do Derby 211
TELEFONE — 6070
Exames de Laboratório: exame de sangue, fezes, urina, escarro, etc. DOSAGENS DE COLESTEROL, PROTEINAS, GLICOSE, Ureia, etc. NO SANGUE. Reações DE FRIEDMAN E GALLI MANINI

Dr. Medeiros de Brito
do Hospital Português
Doenças internas, (coração, aorta, estomago, intestinos, figado, rins). Sifilis, Vias Urinarias, Eletricidade Médica. Cons: Rua Nova, 362, 2.º andar. 10 às 11 e 15 às 18. — Fone, 7103 — Res.: Av. Norte, 8063

DR. ALVARO VIEIRA
Cirurgião Geral
Doenças de Senhoras — Eletricidade Médica
(Ondas curtas — Eletro-congulação — Bisturi Eletrico)
Consultório: Rua da Concordia, 219 (Terreo)
Horario: das 10 às 12 e 15 às 18 horas
Residencia: Av. Rosa e Silva, 1616 (Aflitos)
Recife — Pernambuco

Dr. Laudenor Pereira
Assistente da Faculdade de Medicina da Universidade do Recife
Cirurgia Geral e Ginecologia
Consultorio: Edificio Santo Albino, 522 — 5.º andar —
Horario: diariamente das 14 às 17 horas
Residencia: Rua Sete de Setembro, 144 — Fone 3400 — Boa Vista
(47)

DR PAULO AMARAL
DOENÇAS DE SENHORAS
Operações — Vias Urinarias
Ed. Ouro Branco — Sala 703 Telef. 7006
Das 10 às 12 — 16 às 18 horas
(269)

Dr Galileu Figueêdo
Médico do Hospital Regional de Olinda e Sanatorio São Lucas
Clinica Médica — Doenças do Coração — Aorta — Estomago — Intestinos e Figado. Consultorio: Rua do Imperatriz, 202 — 1.º andar — Fone 2572 — Residencia: Av. Sigismundo Gonçalves, 78 Olinda

Prof. Arsenio Tavares
CIRURGIA GERAL, VIAS URINARIAS, GINECOLOGIA E PARTOS
Cons.: Ed. Bancários — Av. Guararapes, 131 — 6.º andar Sala 102 — Das 14 às 17 horas
Res.: Av. BOA-VIAGEM, 3350
FONE: B V 71

Prof. Zacarias Maciel
(Da Faculdade de Ciencias Medicas. Docente Livre da Faculdade de Medicina e Universidade do Recife)
CLINICA GERAL E NERVOSA
Consultorio: Rua da Palma, Ed. «Ouro Branco», 5.º, salas 516 e 517. Telefone 6188
Residencia: Rua da Hora, 402 — Telefone: 28092

Dra. MARGARIDA ORENSTEIN ENDE
(Cursos de Aperfeiçoamento no Sul do País e Argentina)
Doenças de Senhoras
Partos, Ondas Curtas, Eletrocoagulação, etc.
Consultório: Rua da Palma — Edif. Ouro Branco — 8.º andar — sala 804
Diàriamente das 15 às 18 hs.
Residência: Rua 48 n. 989 — Espinheiro — Fone 28.436
(28113)

Dr. J. PONTUAL
MEDICO-OCULISTA
CONSULTORIO:
RUA DA MATRIZ, 44 — 1.º ANDAR
DAS 14 AS 18 HORAS
(14086)

PROF. EDUARDO WANDERLEY
Catedratico da Faculdade de Medicina do Recife
Chefe da III.ª Clinica Cirurgica do Hospital do Centenario. CIRURGIA GERAL
Cons.: Edif. IAPTEC, salas 601, 603, 605 — 6.º — Diariamente das 16 às 19 horas exceto aos sábados. Hora marcada. (7357)

Dra Conceição Lins
DOENÇAS DE SENHORAS — PARTOS — OPERAÇÕES
Consultas das 16 às 18 horas diariamente
Cons.: Seguradora 4.º andar — Sala 406
Resid.: RUA JOSE' BONIFACIO, 529 — Torre
(86599)

DR. LAMARTINE VASCONCELOS
Assistente do Hospital Pedro II
Clinica Médica
Aparelhos cardiaco e digestivo — Doenças da Nutrição e Sifilis
CONSULTORIO:
Rua da Imperatriz n.º 193 1.º and — FONE 4000
Diariamente das 16 às 19 horas (exceto aos sabados)

Dra Eugenia Bortnik
Doenças de Senhoras, Partos. Ondas curtas. Eletro-Coagulação. Estudo de citologia vaginal. Cursos de especialização na Maternidade Escola do Rio e com o Prof. Medina no H. das Clinicas de S. Paulo
Cons.: Ed. Seguradora 5.º andar, Salas 510, 511.
Das 14 às 18 hs. Resid.: R. da Hora, 593 — Espinheiro

Clinica das Doenças do Coração — Raios X e Eletro cardiografia
Drs. E Granvile Costa e Luis Pinto Ferreira
Das 8 às 10, 15 às 19 horas
EDIFICIO SANTO ALBINO, 5.º — AV GUARARAPES 86 — Salas: 513 e 514
Fones: 2398 — 28942 — 6858
RECIFE — PERNAMBUCO
(227)

DR. ANTONIO LIMA
Afecções ano retais — Edf. Trianon — sala 408 — Fone 6253 — Consultas diarias pela manhã e á tarde.
(155)

DR. WALDIR GONÇALVES FERREIRA
Ouvidos — Nariz Garganta
Edif. Seguradora — 3.º andar — Fone 7994
Resid.: — Rua da Estrela, 130 — Tamarineira

DR. TRINDADE HENRIQUES
Avisa a seus amigos e clientes que transferiu seu consultorio e residencia para a Rua Venezuela n. 87 — Espinheiro — Telefone 28541.
(28068)

DR WALDIR GONÇALVES FERREIRA
Ouvidos — Nariz Garganta
Edif. Seguradora 3.º andar — Fone 7994
(1-963)

Serviço de Cardiologia
Dra. Ovidio Montenegro
Newton de Souza
Fernando Rocha
Rostand Paraiso
Consultas diárias
Edif. Sto Albino — 4.º and.
Salas, 607, 8, 9 e 11
FONE 7313
(187)

Dr. Jose Rêgo Vieira
Pele — Sifilis e Venereas
com curso especializado no Rio de Janeiro
Cons.: «Ed. Almare» — Sala 111 — Av. Guararapes
Residencia: Visc. Albuquerque, 951 — Torre

DR DOURADO DE AZEVEDO
CLINICA E CIRURGIA DAS DOENÇAS DO RETO E ANUS, HEMORROIDAS
Especialista chefe dos Hospitais Centenário e Santo — Amaro —
Rua da Palma, 216 — 3.º andar. Fone 4435. De 15 às 18 horas, aos sabados, das 10 às 12.

DR J COSTA ROCHA
Curso de especialização em São Paulo e Assistente da Faculdade de Medicina
CORAÇÃO, VASOS e RINS
ELETROCARDIOGRAFIA
Horario Diariamente das 14 as 16 horas Segundas e sextas até 18 30 horas Sabados das 10 às 12 horas Consultorio Edif Sto Albino 7.º andar, sala 727 Residência Rua Conselheiro Portela, 618 — FONE, 2153

DR NORBERTO SCHEIDEGGER
CIRURGIAS URINARIAS ANUS E RETO
Consultas: das 16 às 18 horas
Cons.: Edificio ALMARE
Anexo 7.º andar — Sala 724
Res.: Rua do Futuro, 645 — Fone, 28397. TAMARINEIRA

CIRURGIA PLASTICA E REPARADORA
Dr Perseu Castro de Lemos
Chefe da Secção de Cirurgia Plastica da Clinica de Cancer de Pernambuco
Defeitos congenitos e adquiridos, Cirurgia estetica e reparadora dos labios, nariz, orelhas, palpebras, etc. Correção das sequelas de queimaduras, Sinais, Cicatrizes, Elefantiase, Ulceras, Rugas, Deformidades mamarias, Paralisia facial.
Consultorio — Edif. Santo Albino, 7.º — Sala 724

Dra. MIRIAM KELNER
DOENÇAS DE SENHORAS
PARTOS, ESTERILIDADE
RETO E ANUS — DIAGNOSTICO PRECOCE DO CANCER GENITAL — CIRURGIA
7 de Setembro, 105. Tel. 3266
(43)

CLINICA ESPECIALIZADA DO Dr. José de Moraes
Moléstias dos intestinos, reto e anus. Aparelhagem especializada completa
Consultório: Edif. Seguradora, Salas 309 e 310. Telefone: 6323. Diariamente, 11 às 12 e 15 às 18 horas. Aos sabados: 10 às 11. Residência: Conde de Irajá, 746 — Torre. Telefone: 28676.
(27002)

DR SA' LEITAO
DOENÇAS DE SENHORAS E PARTOS
Cons.: Edificio SERTA — 6.º
Fone: 7196
Res.: R. Fronteiras, 223
Fone: 2381
(244)

DENTISTAS

Dra. GISELDA SOARES
Dentista de crianças e senhoras
Assistente da Clinica Dentária do Hospital Megilot. Assistente da clinica dentária do Hospital Pedro II e da Associação Odontopediatrica.
Consultas diàriamente das 8 às 11,30 — Edificio Antonio Barbosa — Sala 409

Dr. Arnaldo Maranhão
Cirurgião Dentista
Tratamento das afecções buco-dentarias — Raios X — infra vermelho e Ultra Violeta. Protese. Consult. — Av. Guararapes n. 86 — Ed. Sto. Albino — 9.º andar — Salas 911/912. Diariamente das 10 às 12 e das 15 às 18 horas.
Fone 5498 (161)

Dr. Agenor Bomfim
Clinica das doenças dos orgãos toracicos, especialmente dos Pulmões, Bronquios e Pleuras, do adulto e da criança. Cura da Asma. Raios X no consultorio e domicilio.
Imperatriz, 140 — 1.º andar Fonio 2384
Residencia — Avenida Ruy Barbosa, 1087 — Fonio 28353
(786)

DR LUCILIO MONTEIRO MOURA
Cirurgia Dentista
Assist. de Patologia e Terapêutica do Curso de Odontologia da Faculdade de Medicina. Tratamento das afecções buco-dentárias. Cirurgia Prótese - Raios infra-vermelhos e ultra-violeta. Cons.: Av. 10 de Novembro, 147. Edif. IAPETC, Sala, 606 — 6.º andar, diariamente das 8 às 11 e das 14 às 17, exceto nas 3as. à tarde e 5as. pela manhã.

JORGE VERAS
Enfermeiro encarregado do Ambulatório medico-cirurgico do Centro dos Chauffeurs de Pernambuco à Rua dos Pires, 349, da Companhia de Seguros Novo Mundo. Atende em domicilio — End. Rua da Aurora, 342 — 1.º — Fone 2427 — Resid. — Rua José Barbosa, 49 — Vila dos Bancarios — Mangueira.

DR. LAURENIO LIMA
Doenças das Vias Respiratorias
Rua Martins Junior 59 — De 16 às 18 horas, diariamente

Dr. Frederico de Rose
Médico alemão
Formado e especializado pela Universidade de Hamburgo-Alemanha
Cirurgia geral — Doenças de Senhoras — Partos — Operações
Consultorio: Edificio Santo Albino, 7.º andar — sala 702
Horario: 9 - 11 e 3 - 6
Atende-se chamados a domicilio — Residência: Estrada do Arraial, 4135
(23443)

Dr. Sebastião de Brito Alves
Cirurgião-Dentista
CURSO DE ESPECIALIZAÇÃO NO HOSPITAL DOS SERVIDORES DO ESTADO — RIO DE JANEIRO
Consultório — Edificio Seguradora, 2.º — sala 217 — Das 8,30 às 11,30
(80)

USINA AGUA BRANCA S/A.

Assembléia Geral Extraordinaria

1.ª CONVOCAÇÃO

Ficam os Senhores Acionistas convocados para uma Assembléia Geral Extraordinaria a realizar-se no dia [illegible] mês corrente, na sede social da Usina Agua Branca S/A., na Avenida Dantas Barreto n. 564, Edificio Inalmar, 8.º andar, salas ns. 807 e 808, nesta cidade, ás 10 horas, afim de deliberarem sobre a reforma do art. 3, letra c, dos Estatutos sociais e sobre outras providencias dependentes ou consequentes dessa reforma.

Recife, 12 de novembro de 1954

(a) Fernando Pessoa de Melo
Diretor Tesoureiro, no exercicio da Presidencia
(144)

SINDICATO DOS TRABALHADORES NOS SERVIÇOS PORTUARIOS DO RECIFE

Edital

Com o presente, a Diretoria deste Sindicato, pelo seu Presidente infra-assinado, está convocando uma assembléia geral para o dia 18 do corrente às 18 horas em primeira convocação, com dois terços dos associados no uso dos direitos estatutarios ou ás 19 horas, em segunda convocação com o numero de associados presentes, para tratar e resolver sobre as seguintes materias:

a) Filiação deste Sindicato á Federação dos Trabalhadores Portuarios do Brasil.

b) Dar conhecimento sobre as providencias tomadas sobre o salario minimo, em Recife e junto ás autoridades do Rio de Janeiro.

João Gomes da Silva
Secretario em exercicio de Presidente
(215)

REPARTIÇÕES FEDERAIS

DELEGACIA FISCAL

O Serviço de Obrigações de Guerra da Delegacia Fiscal em Pernambuco está avisando aos portadores de relações de juros de Obrigações de Guerra, diversas emissões e obrigações ao portador, que o pagamento dos referidos juros será realizado nos dias 18, 23 e 25 do corrente.

DIVISÃO DO IMPOSTO DE RENDA

De ordem do delegado regional do Imposto de Renda em Pernambuco, ficam intimados a recolher aos cofres públicos a importancia de que são devedores, dentro do prazo de 10 dias, sob pena de cobrança executiva, os seguintes contribuintes: Eugenio Coimbra Junior, Joaquim Martins de Souza Carvalho e Lucilo Jordão de Oliveira.

— Está sendo intimada a comparecer a essa Delegacia, dentro do prazo de 10 dias, afim de prestar esclarecimentos, a firma José Ferreira de Lima.

MERCADO MODERNO S/A.

Chamada de Capital

A Diretoria de MERCADO MODERNO S/A., convida os senhores acionistas a efetuarem, em sua sede provisoria, á rua José Bonifacio n. 944, nesta cidade, o pagamento da segunda chamada de capital, correspondente a vinte por cento (20%) do valor nominal de suas ações, dentro do prazo de 26 de novembro a 26 de dezembro de 1954.

Recife, 13 de novembro de 1954
(a) Milton Martins
Diretor Secretario
(236)

Conselhos de Higiene

QUEM SOFRE DE TOSSE, BRONQUITE E COQUELUCHE?

Há meio século, vem o REMEDIO REYNGATE dando alivio aos portadores de afecções bronquiais. Formula de notavel cientista inglês, exclusivamente feita de vegetais resinosos, balsamicos e sedativos são essas gotas o maravilhoso preparado que alivia e proporciona um bem-estar instantaneo aos flagelados asmaticos ou áqueles que são portadores de bronquites cronicas ou recentes, coqueluche, pigarros, ansias, asfixias, chiados e dores no peito. Qualquer que seja a origem de sua tosse, sêca ou catarral, o REMEDIO REYNGATE realiza um tratamento com apenas um vidro de uso. O REMEDIO REYNGATE é a salvação dos asmaticos. Nas boas casas locais do genero. Em Recife: S. D. Vasconcelos — rua da Palma, 160 — Fone 7785 — Reembolso aéreo — Cr$ 44,00 — C Postal 6 — Meyer — Rio.

MERCADO MODERNO S/A.

Assembléia Geral Extraordinaria

A Diretoria do MERCADO MODERNO S/A., convida os senhores acionistas a se reunirem em Assembléia Geral Extraordinaria ás 17 horas do dia vinte e seis de Novembro corrente, no edificio da Escola de Cotonificio da Torre S/A., situado á rua José Bonifacio s/n., nesta cidade, a fim de deliberarem sobre a aquisição de um terreno á rua José Bonifacio para a futura edificação de sua sede.

Recife, 16 de novembro de 1954

(a) Milton Martins
Diretor Secretario
(237)

O MINISTRO DA FAZENDA E O CRÉDITO

Leopoldo Luiz dos SANTOS

Em memoravel conferência na Sociedade Brasileira de Economia Politica em 1939, Eugenio Gudin afirmou que CREDITO NAO E' CAPITAL, descarregando a responsabilidade em «Macleod», que teria sustentado, que «crédito é riqueza e é capital»; «riqueza, porquê quem tem crédito pode dêle dispor»; «capital, porque pode produzir renda»; a êsse argumento, diz S. Ex., teria Gide respondido que, se fôsse verdade, bastaria cada um emprestar sua fortuna a seu vizinho para duplicar a fortuna nacional». S. Ex. não devia atribuir tão velho conceito a Macleod (1883), porque o grande Demósthenes (381-322 A. C.) e Aristóteles (361-322 A. C.) citados pelo próprio Macleod, já o empregavam; não só Macleod, como Mill e outros, admitiram o conceito aristotélico de RIQUEZA: (Tudo cujo valôr póde sêr medido em dinheiro), sendo que Mill disse: «Everything forms therefore a part of Wealth which has power of purchasing» e Macleod classificou a riqueza em três tipos: Money, Labour and Credit; (Henry C. Macleod), «The Science of Banking — 1.ª edição Londres 1883 ps. 15/6, mostra como Aristóteles, Baudeau, Smith, Thornton, Bastiat e Mill, «viram a verdadeira natureza do DINHEIRO», como um «titulo de crédito ao portador». Gudin diz que Gide distêz aquêle argumento de Macleod em duas linhas (S. Ex. não gosta de citar o titulo do livro nem a página), de sorte que fomos descobrir as duas linhas acima citadas, no Compendio de Econ. Politica, tradução de Contreiras Rodrigues à p. 279. Estava Gide encarando o crédito como «ato pessoal, simples investimento de dinheiro inativo, em vêz dos grandes investimentos reciprocamente lucrativos, a compra e venda a têrmo e a prazo, e as operações bancárias; para provar, seu êrro, basta lêr o relatorio de 1953 do Banco do Brasil, pag. 203, onde se verá que, suas operações de crédito, em todos os sentidos, com um Capital de CEM MIL CONTOS, tiradas todas suas despesas administrativas, desfalques, prejuizos politicos etc. deram-lhe tanto lucro, que produziram um aumento dos seus capitais proprios, de cem mil contos para Cr$ 3.861.274.880,00 TRÊS BILIOES, OITOCENTOS e SESSENTA e UM MILHOES, de cruzeiros.

* * *

CREDITO, é a maior alavanca de produção, no mundo. Não só ele aumenta a produção, como dá lucro ao emprestador, ou, ao banco que viva exclusivamente do mesmo, tomando emprestado (depositos fixos e em conta corrente, redescontos, administração e cobrança de titulos de crédito, sob comissão), e emprestando em conta corrente e descontando titulos, ganhando a diferença entre os juros pagos e os recebidos, etc. Não só quem leva o dinheiro emprestado vai duplicar sua produção já existente, como pode auferir lucros até de 200% sôbre essa produção, especialmente nos periodos inflacionarios, como temos tido no Brasil; basta vêr que o dinheiro emitido sendo 53 bilhões, na teoria de Gide abraçada perigosamente por S. Ex. o Sr. Eugenio Gudin, não deveria existir mais de cincoenta e três bilhões de cruzeiros emprestados, no país. As operações entre bancos são em geral, puramente de CREDITO, como o desconto a 12% e o redesconto a 6%, ambos ganhando 6% de JUROS; se fôssemos restringir nossa produção ao total do que Gudin chamou de «fortuna» e Gide de «riqueza», admitindo «(toda ela emprestada por inativos e incapazes)», a produção nacional teria sido até hoje, de cincoenta e três milhões de contos, que era até há pouco o total emitido em nosso país.

* * *

Não temos dúvida que S. Ex. não considera, (como Gide, seu amado Mestre), que crédito sêja capital, e talvez por êste motivo, tenha fechado ás classes produtoras o crédito bancario, encerrando a Carteira de Redescontos com a taxa proibitiva de 10%, convencido que o crédito não é RIQUEZA, não aumenta a produção e, portanto, não é CAPITAL. A verdade porém é que, todo dinheiro emitido para a C. R., várias leis mandaram posteriormente o T. N. encampar, e quem o encampou foi o B. B. deixando o comércio, a agric. e a industria sem a valiosa cooperação do crédito, que, se tivessem as emissões permanecido na C. R., teria já decuplicado a produção, e barateado a vida. Gide esqueceu a imensa renda do emprestador mesmo o inativo, na p. 280, e especialmente que o banco emprestador não é um capitalista inativo, nem empresta sem enormes lucros; haja visto o caso citado do Banco do Brasil. Camillo Supino — «Crisi Economiche — Milano — 1907 já nos ensinava, (p. 197), que «la vera crisi di credito se há, quando è desso che fa nascere il disequilibrio tra PRODUZIONE e CONSUMO». Ver também Pareto pags. 342 N.º 42, «substitutos da moeda», (Ec. Pol.). A deflação creditária, será o massacre econômico do Brasil, pelo desequilibrio imediato entre a produção e o consumo.

Agente Estadual: SOCID - Ed. dos Bancários, Loja 4 — Recife

PRISÃO DE VENTRE

A nossa alimentação defeituosa e o excesso de trabalho, produzem sempre a dispepsia e essa juntamente com a prisão de ventre, produz o cansaço, torna o individuo colérico e glutão. Nestas condições de saúde a vida será curta, morrerá cedo a arterio-sclerose o espera

Pílulas do Abbade Moss

Com a ação direta sobre o
ESTOMAGO — FIGADO — INTESTINOS
São indicadas no tratamento da Prisão de Ventre, suas manifestações, tais como: mau hábito, Gases Tonteiras, Genio irascivel, Digestões dificeis. Calor na cabeça etc.

FATOS DIVERSOS

(Conclusão da 16.ª pag.)

foii foi atingi-lo, certeiro sob a mandíbula, indo sair na região frontal.

As pessoas parentes da vitima, horrorizadas, assistiram toda a cena e trataram, logo, de removê-la para esta capital, onde David veio a morrer antes mesmo de dar entrada na sala de curativos do IPS.

— O sepultamento do desditoso comerciante realizou-se, ante-ontem à tarde, no cemitério público de S. Amaro, depois de cumpridas as formalidades legais, achando-se instaurado o inquérito regular na delegacia de Jaboatão de S. Lourenço da Mata.

Réus capturados

Ontem à tarde e à noite, à rua do Riachuelo, na Boa Vista e à rua Bom Jesus n. 126, na Mustardinha, os investigadores Aquilino Alves dos Santos, chefe da Secção de Investigações e Capturas, da «DIC» e Elpidio José dos Santos, n. 329, efetuaram as prisões dos réus José Isidio Barbosa e Alcides Barbosa da Silva.

Ambos estão com prisão preventiva decretada pelo juiz de Direito da 3.a Vara Criminal, como incursos nas sanções do art. 155 (furto), do Código Penal, e depois de ligeiramente ouvidos pelo delegado Vicente Corrêa Rabelo, titular da «DIC», foram transferidos para o Presidio do Estado, onde ficaram recolhidos à disposição da Justiça.

José Isidio Barbosa responde pela autoria de diversos furtos cometidos em Casa Amarela, ao passo que Alcides Barbosa da Silva é responsável por vários furtos e roubos praticados nos subúrbios da zona sul da cidade.

Barreto Pinto

(Conclusão da 1.ª página)

sistentes as razões invocadas pelo presidente Café Filho, e o sr. Orlando Dantas.

Este procer socialista, falando já no grande expediente, condenou, com palavras veementes, o veto que em nada virá melhorar a situação dificil da nação. Caso queira o chefe do governo fazer alguma coisa util, sugeriu o orador, tomasse medidas ousadas no campo economico-social, não atitude como esta na qual via desconsideração ao Legislativo. Seu partido, o PSB, tambem votará contra o veto, disse, à guisa de conclusão, o leader socialista.

OUTROS ASSUNTOS

Na ordem do dia, como não houvesse numero para votação, passou-se à discussão dos projetos constantes da pauta. Sobre um deles, discursou o sr. Daniel Carvalho para estranhar as criticas constantes ao ministro da Fazenda, de qual discordava, por vezes, embora não deixasse de apoiar as diretrizes gerais de sua politica financeira.

Disse o representante mineiro que a reação contra o ministro Gudin decorre de interesses contrariados, pois ninguem está disposto a sacrificar-se.

Constatando a mesa a existencia de numero legal, passou á votação dos projetos. Assim, foi aprovado o substitutivo da Comissão de Finanças ao projeto que assegura a gratificação mensal dos oficiais do registro civil das pessoas naturais.

Na parte destinada a explicações pessoais, o sr. Barreto Pinto voltou a insistir que estaria sendo passado nos quarteis, entre militares de altas patentes, novo memorial, cujo esboço prometeu mesmo exibir em outra oportunidade.

Tecendo considerações sobre a situação politica, afirmou o parlamentar trabalhista estar o sr. Café Filho prisioneiro, no Catete, do triunvirato composto por Canrobert, Juarez e brigadeiro, fazendo justiça a este:

«Se não fosse o ministro da Aeronautica, afirmou a seguir, talvez já estivessemos na ditadura.»

Afirmou ainda o sr. Barreto Pinto pretenderem os pessedistas gaúchos lançar, por estes dias, a candidatura Canrobert, revelando, porem, que caso isso aconteça, deverá surgir a chapa encabeçada por Ademar-Estilac Leal.

O sr. Ulisses Lins apresentou emenda ao projeto resolução que fixa os subsidios na proxima legislatura. Sugere o subsidio fixo mensal de 15 mil cruzeiros e mais 500 diarios, por sessão, reduzindo ainda a ajuda de custo para 18 mil cruzeiros. Isso significaria 30 mil cruzeiros, sem ajuda de custo contra 35 mil, estabelecidos no projeto-resolução, já aprovado na primeira discussão, pelo plenario.

Revelados, etc.

(Conclusão da 1.ª página)

pitão Pedro Richard Neto; 2.o tenente-aviador José Alexandre Moreira Pena, que viu o disco voador após haver decolado da Base de Gravataí, no dia 12 de outubro ultimo.

O brigadeiro Gervásio Duncan desmentiu que a Aeronautica esteja realizando investigações sôbre os **discos voadores**, contestando tambem que os aviões da FAB estavam sendo preparados para atacar tais engenhos, caso voltem a aparecer. «Não determinei nenhuma ação contra os **discos** — assegurou o chefe do Estado Maior da Aeronáutica».

E respondendo a uma saraivada de perguntas dos jornalistas, afirmou: «Pessoalmente, não garanto a existência dos mesmos». «Sobre o assunto — concluiu — só dispomos desses seis relatorios oficiais da 5.a Zona Aérea. Trata-se de depoimentos de pessoas dignas de fé, não resta a menor dúvida. Não dúvido também que tenham visto o que relataram. Mas não posso assegurar que se trata de **discos voadores**.

Volta de inativos, etc.

(Conclusão da 1.ª página)

publicos civis e a dos militares a atividade processar-se-á imediatamente e de acordo com o laudo favoravel da inspeção medica, independentemente de qualquer formalidade.

Disposto, etc.

(Conclusão da 1.ª página)

atividades de assistencia medica e hospitalar de que o povo não pode prescindir em nenhum momento.

Espera, assim, o governo que a compreensão dos medicos evite atos de indisciplina e agitação, com os quais não poderiam transigir em hipotese alguma os responsaveis pela administração nacional, firmemente dispostos a agir com toda energia contra aqueles que porventura não souberem resistir aos impulsos para sacrificar os deveres funcionais e os interesses da coletividade».

APELO DO MINISTRO DA EDUCAÇÃO

RIO, 16 (Meridional) — Tendo regressado ao Rio, hoje, procedente de Curitiba, declarou á imprensa o ministro da Educação, a proposito do veto ao projeto 1.082:

«O presidente da República exerceu o seu direito constitucional, decidindo sobre o projeto 1.082, tendo em vista a crise economica-financeira, cuja gravidade é do conhecimento de todos, a qual o governo luta com sacrificio e energia para debelar. Demonstrou com esse ato, o sr. Café Filho, coragem moral e patriotismo dignos do maior acatamento e respeito. Reconheço e sempre reconheci as enormes dificuldades em que vive a classe medica, a qual mereceu o meu maior acolhimento, desde a vigencia do mandato de deputado federal que tenho exercido. Todavia, reconheço que o erario público, no momento, não está em condições de atender aos reclamos, ainda que admissiveis da comunidade medica e de outros grupos sociais de nivel universitario. Confio, no entanto, nos meus colegas medicos, na presente conjuntura, convictos de seu nobre apostolado, nem siquer admitam a suspensão das atividades medica e hospitalar de que o povo não pode prescindir sob qualquer pretexto».

Em declinio, etc.

(Conclusão da última pág.)

za e senhora, o pintor Lula Carra, o sr. Mário Salgado de Soudoso Ayres e senhora, o sr. Gilberto Freyre Costa e senhora, o secretário da Educação e Cultura, sr. Aderbal Jurema, prof. René Ribeiro, chefe do Departamento de Antropologia do Instituto Joaquim Nabuco, o médico Arthur de Sá e senhora os escritores Cesário de Mello e Nilo Pereira, o advogado Telmo Pontual, o sr. Renato Carneiro Campos, do Instituto Joaquim Nabuco, o sr. Paulo Rangel Moreira, academico Geraldo Guedes Pereira, o sr. Benicio W. Dias, o cronista Altamiro Cunha e o sr. Roberto Freyre Costa. No «hall» encontravam-se, ainda, o professor Alfredo Freyre e os dois filhos do casal Gilberto-Madalena Freyre: Sonia e Fernando.

IMPRESSÕES DE COLUMBIA

— «Trago a mais forte recordação da solenidade máxima com que a Universidade de Colúmbia comemorou o seu 2.o Centenário. Realizou-se na Catedral anglo-católica de Nova York, que é imensa e com a presença de 80 mil pessoas, inclusive os convidados de honra da Universidade. Impressionante o cerimonial, acompanhado de música sacra e de hinos academicos, a que deu realce a presença da Rainha Mãe Elizabeth da Inglaterra, sentada num dos tronos da Catedral. Noutro, sentava-se o Bispo Anglo-Católico de Nova York. Tão impressionante foi a solenidade, considerada por alguns a mais grandiosa solenidade acadêmica que já se realizou nos Estados Unidos ou na Europa, que várias pessôas choraram de emoção. Dentro do mais rigoroso ritual acadêmico, é que vários europeus ilustres, como o chanceler Adenauer, da Alemanha, o Bispo Primaz da Noruega, célebre não só por seu saber como por sua reação heróica ao nazismo, o ministro do Exterior da Bélgica, Spaack, para não falar da Rainha Elizabeth da Inglaterra, e também o vice-presidente da República da India e um dos grandes sábios orientais de hoje, três laureados do Premio Nobel, inclusive a poetisa chilena Gabriela Mistral, e ainda o presidente da Suprema Côrte dos Estados Unidos, o candidato democrático à presidência dos Estados Unidos receberam as insignias de doutores da Universidade fundada há dois séculos por Jorge II da Inglaterra».

Mais adiante, continuou o escritor Gilberto Freyre em suas declarações:

— O mais significativo, porém, é que essa solenidade, pelos intelectuais e estadistas que distinguiu com suas honras máximas, e pelo discurso proferido pelo Reitor Kidk, sucessor no reitorado do atual presidente da República Eisenhower apresentou magnifica afirmação de liberdade intelectual e de dignidade universitária contra os «ismos» que se levantam, hoje, contra êsses valores».

NA UNIVERSIDADE DE VIRGINIA

— Quais as suas outras atividades nos Estados Unidos?

— «Antes de ir à Universidade de Colúmbia, onde participei de seminários ao mesmo tempo que das grandes comemorações do 2.o Centenário, passei um mês na Universidade de Virgínia, como professor extraordinário dessa histórica Universidade fundada por Thomas Jefferson. E', como sabe, a grande Universidade do Sul dos Estados Unidos. Pude verificar aí que a atitude dos americanos brancos do Sul dos Estados Unidos em relação às gentes de côr, vem se modificando sensivelmente. E' uma vitória para o espírito democrático nos Estados Unidos».

INTERÊSSE PELO BRASIL

— Há interêsse pelo Brasil, nos Estados Unidos, atualmente?

— «Em declinio. O melhor interêsse intelectual dos Estados Unidos está hoje voltada para a Europa e para o Oriente. A América Latina, que esteve por algum tempo na moda, quase não existe hoje para os anglo-americanos. Mesmo assim, alguns latino-americanos são ali respeitados e admirados. Mas não como latino-americanos e, sim, como individuos. Tendo recebido insistentes convites de algumas das mais autorizadas revistas anglo-americanas de cultura, como **Atlantic Monthly, Harpers, Foreign Affairs, International Affairs**, para ser seu colaborador, procurarei nesses artigos atrair alguma atenção da gente anglo-americana para assuntos e valores brasileiros».

— Em que Universidade esteve?

— «Na de Colúmbia e na de Virginia. Faltou-me infelizmente tempo para atender aos convites, muito honrosos para um brasileiro, das Universidades de Princeton, Harvard e Northwestern, onde estimava, aliás, falar a professores e estudantes, de tropicologia e lusotropicologia, — assuntos que versei naquelas outras Universidades.

International Harvester, etc.

(Conclusão da 5.ª página)

douro das riquezas do interior alagoano, já se encontra com o seu trecho principal, Maceió — Palmeira dos Indios, praticamente terminado. O Governo de Arnon de Mello prepara com estas estradas os caminhos por onde passarão os produtos oriundos da energia de Paulo Afonso, pois é logico admitir-se que Paulo Afonso atrairá os grupos industriais, principalmente para os Estados que apresentarem melhores formas de escoamento de suas riquezas. Além dêste plano federal, o Governo alagoano enfrenta a construção de estradas de âmbito estritamente estadual e a conservação e recuperação das já existentes.

O resultado de todo êste esforço é o honroso quinto lugar que Alagoas ocupa entre os demais Estados brasileiros no referente a estradas pavimentadas, sendo superado sòmente por São Paulo, Estado do Rio Minas Gerais e Pernambuco».

UM INCENTIVO AOS QUE DESEJAM CONHECER O BRASIL, OS SEUS MARCOS HISTORICOS, AS SUAS BELEZAS NATURAIS E A EVOLUÇAO DE SUA CIVILIZACAO E CULTURA

Em VISÃO de 29 de outubro proximo passado, pagina 58, lemos sob o titulo VIAGENS — Credito para excursões — um comentario que bem diz do interêsse dos americanos em popular as suas diligencias, principalmente as que vêm, de certo modo, beneficiar a todas as classes sociais, como sói acontecer com um sistema de viagens a credito que se está realizando em Nova Iorque, pela American Express Company.

Achamos um plano, verdadeiramente, magnifico e estavamos lamentando que não houvesse, no Brasil, uma empresa que se dispusesse a por em pratica êsse mesmo sistema, como um incentivo a todos os brasileiros, para que os menos favorecidos, pudessem percorrer o seu país e conhecer, de perto, as suas belezas incomparaveis, as suas terras pontilhadas de memorias historicas e os seus centros culturais.

«Nós pernambucanos, que nos orgulhamos de nossa terra, de nosso povo e de nossos feitos, podemos adicionar a esse orgulho natural dos filhos de uma terra alicerçada em bases solidificadas por imorredoros fatos historicos de coragem e valor, mais uma iniciativa de pernambucanos, que é a FINANCIAL TURISTICA S/A., constituida em 23 de outubro deste ano.

Essa empresa, que se denomina abreviadamente FINANTUR, elaborou um plano que, baseando nos principios do cooperativismo, observados calculos atuariais, vem proporcionar a todos, sem distinção de classe, ensejo de poderem efetuar viagens de negocios, de tratamento de saúde, de ferias, de repouso e outras, dentro do territorio nacional.

O plano VIAGENS FINANCIADAS da «Finantur», dispensa comentarios, pois, o mesmo além do financiamento proporcionado ao FINANTURISTA, que resgatará, até 12 meses, as despezas de passagem (aérea, maritima ou terrestre) e hotel, despesas estas previamente calculadas, oferece aos seus clientes planos de viagens, que, organizados tecnicamente, trarão ao viajante o conforto de melhor acolhimento às cidades visitadas, ao mesmo tempo que, pelo seu planejamento, as viagens se tornarão economicas e agradaveis.

Está Pernambuco de parabens, pois a Finantur, a mais nova empresa de turismo de nossa terra, está no firme proposito de trazer a Pernambuco turistas do Brasil e fomentar o turismo de Pernambuco para o Brasil.

Não se conformam, etc.

(Conclusão da 1.ª página)

Prosseguiu: "Mas a pleiteação do padrão "O" remonta a 4 anos. O memorial em questão observou que "a classe medica brasileira sofreu, por parte dos nossos governos, uma socialização unilateral e abusiva no mais amplo e pejorativo sentido demagógico, alardeando-se assistencia igual para todos os brasileiros, mas sem audiência previa e natural dos medicos que vivem dispersos".

Acentuou ainda o memorial que essa socialização fez com que os medicos empregados se submetessem a salario estipulado como unica fonte de receita. Sugeriu que se o governo não pode fazer face ao salario minimo dos medicos, deve suprimir a socialização unilateral e nociva que atinge a medicina nacional".

Afirmou tambem não acreditar na vantagem do ourto projeto de reestruturação.

RIO, 16 (Meridional) — O sr. Ermirio Lima, presidente da Assembléia Medica do Distrito Federal, ouvido pela reportagem declarou: "A greve da classe contra o veto presidencial já está decidida. A declaração depende, agora, das condições que a classe médica está examinando, junto às varias organizações associativas. A reunião marcada para amanhã tem o objetivo de tomar oficialmente conhecimento da situação. Nossa posição, no momento, é de luta contra o veto. Esta nossa atitude não depende da atuação do Congresso, que esperamos repetirá a sua atuação franca ao nosso lado, votando a favor do projeto 1082. Nosso movimento é independente do pronunciamento do Congresso, a quem nem sonhamos coagir. Uma cousa, porém, está decidida: Iremos á greve"

No sertão, etc.

(Conclusão da última pág.)

Pedro Nóbrega de Araújo, no municipio de Florânia. Em sua propriedade existem ocorrências de monazita, que é um mineral radioativo. Foi um relatório preliminar dos eng. Otávio Santiago e João Batista Dias, apresentado aos seus superiores hierárquicos do Departamento Nacional da Produção Mineral, que revelou a presença e recomendou a pesquisa dêsse minério em Florânia e S. Rafael. Em Pitombeira, os excursionistas do leste e sul do Brasil puderam sentir a tradicional hospitalidade nordestina, com o aperitivo e o almôço que o agr. Pedro Nóbrega lhes ofereceu. E os nordestinos ali presentes sentiram que a indústria extrativa mineral, bem longe de quebrar as tradições sertanejas, veio renová-las, como novo suporte econômico ao lado do algodão mocó e da criação do gado.

ALTO FEIO

No segundo dia de visita às jazidas da Borborema, os excursionistas subiram ao Alto Feio, junto á Vila da Pedra Lavrada, no municipio paraibano de Picuí. No dizer do sr. Sérvulo Pereira, foi em terras de Picuí que se começou a conhecer a riqueza do subsolo do Nordeste, com o descobrimento de berilo, columbita e tantalita, em 1937. Com a ciência dos geólogos, a técnica dos engenheiros de minas e a experiência do sertanejo José Antônio de Lima, pudemos apurar que o Alto Feio é mesmo rico: possui berilo, bismutita, ambrigonita, agua-marinha e quartzo róseo. De onde se conclui que o Alto pode ser feio. Mas que é bom, lá isso é.

MINA BODÓ

Do Alto Feio rumamos para a fazenda Tupã, do sr. Sérvulo Pereira, proprietário da mina Bodó. Numa legitima surpresa para os excursionistas, a familia Pereira ofereceu-lhes uma recepção fidalga, misto de tradição sertaneja e finura de altas rodas litorâneas. Nem faltou uma nota de intelectualidade, com o esclarecido memorial que o minerador apresentou aos cientistas e técnicos que o visitavam. Depois do aperitivo e do almôço, os excursionistas foram à mina Bodó, cujas galerias subterrâneas são as melhores da região. A mina produz cêrca de 16 toneladas de chelita por mês e sua irmã Malhada Limpa completa a produção da emprêsa com mais 6 toneladas. O sr. Sérvulo Pereira está modernizando a sua indústria e ninguem divida que obtenha completo êxito no seu trabalho, onde a gente percebe o dinamismo e a coragem de toda uma familia tradicional do sertão.

MALHADA DO ANJICO

Para o terceiro dia de excursão pela zona mineralizada do Nordeste, estavam programadas observações na mina Malhada do Anjico, em terras de Jardim do Seridó. Depois de uma olhadela nas obras de Sta. Engrácia do açude Gargalheiras, que se arrastam há mais de 40 anos, rumamos para a mina de chelita do sr. Florêncio Luciano. Em exploração toda subterrânea, Malhada do Anjico produz cêrca de 12 toneladas de minério, mensalmente. Como bom sertanejo, o sr. Florêncio não gosta de vêr ninguem de barriga vazia: ainda na mina, serviu um churrasco, mas os visitantes tiveram de almoçar em sua casa, na fazenda Maracujá, no municipio de Parelhas, de que o minerador é o atual prefeito.

O anfitrião sertanejo guardava uma surpresa para os excursionistas: legitimos pratos regionais, como a carne do sol, a linguiça e a farofa, que deixaram em segundo plano os macios filés e os perus gordos. A sua mesa farta, num casarão tão acolhedor, lembrou a êste reporter o sobrado do coronel Manoel Rodrigues, na cidade alagoana de Santana do Ipanema, em cuja porta paravam obrigatoriamente os automóveis de Delmiro Gouveia, o pioneiro de Paulo Afonso, e onde se hospedavam bispos e governadores, sábios e aventureiros. Após o almôço da fazenda Maracujá, só mesmo uma subida ao Alto Boqueirão, perto de Parelhas, no qual os mestres-geólogos cataram as suas pedras e um aprendiz de geógrafo se deleitou com a paisagem sertaneja, semelhante àquela em que os seus olhos se abriram para o mundo, com ásperas catingas e rios esturricados.

MINA SALGADINHO

No último dia de permanência no sertão do Seridó, os excursionistas deixaram definitivamente o Hotel Tungstênio, de Currais Novos, e rumaram para o sul, a fim de alcançar as terras paraibanas de Sta. Luzia do Sabuji. Às 9 e 30 da manhã, chegámos à mina Salgadinho, onde agora se faz a mineração de chelita. Até há pouco tempo, ali estavam sendo extraidas cêrca de 20 toneladas de fluorita, por semana. Mas a importação do similar estrangeiro impediu a colocação do produto nacional... O sr. João Medeiros recebeu os excursionistas em sua casa de campo, com a afabilidade de homem cordial do sertão. O café gordo que nos serviu documentou a sua inteligência e educação e também deixou vêr aos homens do leste e sul do país a estrutura de uma familia nordestina, com excelente amostra de crianças, em que o velho sangue português e o sol tropical deixaram indeleveis marcas de beleza e simpatia.

MINA QUIXABA

Dois fatos despertaram a nossa atenção na antiga fazenda Quixaba: ali teve inicio o atual surto minerador nordestino, em 1942, e há pouco tempo a propriedade foi vendida por 12.000 contos de réis à «Mineração Sertaneja, S. A.», dependente da emprêsa Mauricio Hochschild, que também adquiriu outra mina em terras de S. Rafael, no Rio Grande do Norte. Em conversa com o eng. Ernesto Langer, gerente da Quixaba, soubemos que a montagem do engenho de tratamento do minério está bem adiantada e a extração da chelita deve começar, em trabalho mecanizado, no mês de janeiro próximo. A «Mineração Sertaneja» serviu um churrasco aos excursionistas, que dali viajaram para o litoral, através de Campina Grande, onde o Sindicato dos Mineradores lhes ofereceu uma elegante recepção, no «Clube 31».

IOFOSCAL

O fortificante indicado para as crianças em idade escolar

Articulada, etc.

(Conclusão da 1.ª página)

— O governador Lucas Nogueira Garcez declarou hoje á imprensa o seguinte: «Entendo que o candidato á sucessão presidencial deverá sair do PSD. Todavia seu partidário de formação ampla de uma frente nacional. Eleger o futuro presidente com base popular e parlamentar capaz de enfrentar as dificuldades economico-financeiras atuais e dos dias dificeis do futuro».

Debates, etc.

(Conclusão da 1.ª página)

os motivos que ditaram as recentes portarias 105, 106 e 108, principalmente em face da elevação repentina dos ágios na primeira categoria. O assunto deverá mesmo ser discutido na reunião da SUMOC, da proxima quinta-feira.

A respeito o sr. Otavio Bulhões, diretor executivo da SUMOC, pediu aos banqueiros uma exposição mais detalhada. Adianta-se que o próprio sr. Café Filho teve ocasião de encaminhar ao ministro da Fazenda uma carta do sr. João de Pietro, sobre aquelas instruções. O presidente da República mostrava-se interessado numa solução. Uma outra carta que passou das mãos do sr. Café Filho ao ministro Eugenio Gudin foi de autoria do sr. Antônio Devisate, sôbre a questão dos ágios para a importação de produtos da 1.a categoria.

Afirma o presidente da Federação das Indústrias do Estado de São Paulo que causa apreensão o fato de ter havido a transposição, pela SUMOC, de vários produtos para a 1.a categoria, sem antes ter sido procedido um estudo profundo para cada caso.

O Natal Está Perto...

Aspirador de pó CITYLUX

Um presente de Natal que agradará

Para todo o serviço de limpeza no lar com a mais completa linha de accessórios. Serve para outros serviços, inclusive secamento dos cabelos após o banho das senhoras. Peças inteiramente de metal e não de plástico, como nos aspiradores comuns. Sucção insuperável, inclusive de insetos.

Quem procura qualidade exige CITYLUX

A marca CITYLUX é uma garantia

Representantes e Postos de Serviços:

PERNAMBUCO:
Miguel Gomes Teixeira
Rua das Flores, 129 — Edificio S. Marcos, 1.º — s/105 — RECIFE

ALAGOAS:
Sobrasil, Ltda.
Rua do Comércio, 449 — MACEIÓ

PARAIBA E RIO GRANDE DO NORTE:
H. Cavalcanti & Cia.
Pr. Aristides Lobo, 8 — 2.º and. — João Pessoa

Org. Norte Brasileiro (243)

O Parque Industrial, etc.

(Conclusão da 9.ª pagina)

Oswaldo Rodrigues, João J. Correia Lima e numerosas outras pessoas gradas, inclusive distintas senhoras e senhoritinhas da nossa melhor sociedade, cujos nomes não nos foi possivel anotar.

Discurso proferido pelo dr. Francisco Vasconcelos Bezerra de Carvalho:

«Se a realisação de um ideal de há muito acalentado, torna as pessoas felizes, nós, os componentes da firma «LABORATÓRIOS EDISON, BEZERRA LTDA», o somos neste momento.

Se a corporificação de um desejo intenso nos traz a plenitude de uma grande satisfação, experimentamos essa plenitude, por havermos realisado um sonho que sempre acariciamos, embora o julgassemos inatingivel: Quando há seis anos passados o Laboratório Bezerra associou-se ao Edison Franca, constituindo a firma atual, cuja sêde própria hoje inauguramos, estávamos longe de supor que em tempo relativamente curto pudéssemos oferecer á nossa terra — a Pernambuco — a obra que tanto desejavamos realisar, mas que, em face das nossas menores possibilidades, nos parecia absolutamente impossivel conseguir.

Mas, com trabalho e perseverança, e, sobretudo, com a tenacidade própria dos que confiam na Providencia Divina, vimos coroados de êxito surpreendente os nossos esforços. E, para esta grande realisação é justo e necessário que eu destaque a colaboração do nosso sócio e amigo, José Simplicio de Lima Junior cuja orientação comercial tem superado de modo admirável os óbices que continuamente vinham entravar a realisação do nosso maior anseio, que era construir um moderno laboratório para o fabrico de produtos farmacêuticos.

Não precisamos descrever as nossas instalações — podereis percorrê-las e examiná-las. Cada secção foi cuidadosamente estudada segundo as exigências cientificas dos produtos que fabricamos.

A secção de produtos injetáveis, se bem que modesta — corresponde aos requisitos que a moderna técnica aconselha. E' de lastimar, entretanto, não termos ainda recebido do sul do país e da Alemanha vários aparelhos cientificos que para ela adquirimos.

Não temos, meus senhores, nem de leve, a veleidade de supor tenhamos construido uma obra dentro de todas as exigencias cientificas atuais; mas, temos a convicção de estarmos devidamente aparelhados para corresponder em absoluto aquela confiança que dos médicos, dos farmacêuticos e do público em geral, temos sido depositários desde o inicio da nossa Organisação Industrial.

Se bem que em Pernambuco se encontrem outros estabelecimentos congêneres correspondente á alta finalidade a que se destinam, contudo a inauguração deste edificio é um acontecimento de destacado relêvo, pois que além de ser construido visando determinado objetivo, adquirimos ainda máquinas e aparelhos necessários á preparação de vários produtos, trazendo-lhes, assim, garantias de uma perfeita manipulação.

O dia de hoje, meus senhores, é, pois, um dos maiores para a nossa Organisação Industrial, porque damos ao povo da nossa terra — e tambem aos nossos amigos de outros Estados — a prova cabal e peremptória de que procuramos corresponder á preferencia que nos tem sido dispensada — preferencia que constitui motivo de nosso orgulho e agradecimento.

Não foram pequenas as nossas canseiras para chegarmos aonde estamos, nem pequeno o nosso sacrificio para servirmos á nossa terra. Tinhamos — e continuaremos a ter — na nossa vida industrial, o objetivo sagrado de servir do melhor modo possivel, de elevar tanto quanto pudermos, o nome do nosso Estado no que diz respeito á nossa industria.

Daí, a nossa assiduidade permanente no trabalho: daí o nosso esforço continuo a serviço da prosperidade dos nossos laboratórios, sem que visássemos somente o nosso interesse pessoal daí, a diretriz econômica aplicada aos nossos negócios: daí, a disciplina austera a que nós, sócios desta Emprêsa, mutuamente nos temos submetido desde que iniciamos as nossas atividades, para que, da conjugação desse esforço constante e tenaz pudesse resultar o milagre de no pequeno espaço de tempo dispormos de instalações adequadas ao desenvolvimento do nosso ramo de vida. Mas, esta grande vitória — se vitória existe — não cabe somente a nós sócios desta Emprêsa: devêmo-la, tambem, a todos os nossos auxiliares, do mais humilde ao mais graduado, que têm vindo ao encontro dos nossos desejos com a compreensão dos seus deveres e responsabilidades; e mais ainda, devê-mo-la aos nossos colegas farmacêuticos deste e dos vários Estados do Brasil, onde a industria farmacêutica é representada por produtos dos nossos laboratórios.

Somos dos que, meus senhores, aceitam a idéia ou esposam a crença de que o destino humano não é imutável, nem inflexivel. Está, de certo modo, em nossas mãos imprimir uma diretriz que lhe venha modificar a fisionomia austera, tornando o mais benigno e menos trabalhoso no futuro. E o trabalho honesto e constante é, para isto, um dos meios que nos indica a Providencia Divina. Há quem afirme que tudo quanto nos ocorre estava escrito com todos os detalhes no livro do destino. Para os que assim pensam, nada nos acontece sem que antes tivesse sido moldado nos registros da eternidade... E certos fatos, previstos pelos videntes, vêm, de certo modo, confirmar a opinião desses fatalistas de todos os credos. Para eles, ao «estava escrito» do Alcorão, não se poderá opor o «Batei e abrir-se-vos-ão» dos Evangelhos. E' a fatalidade cega, sem obediencia a nenhuma lei e contra a qual o nosso esforço e a nossa vontade trabalham inutilmente. «Tinha que ser», «estava escrito» e, portanto, poder-se-ia ficar imóvel no cenário da vida, não se tomar nenhuma iniciativa, e mesmo assim o infortúnio ou a prosperidade viriam ao encontro do predestinado. Pode ser que estejam certos os que assim pensam; entretanto, não nos parece demasiada prudencia nos esforçar no sentido de dar corpo às idéias que desejamos se realisem. Bernardo Pallissy, arrancando á natureza um dos seus segredo depois de dezessels anos de um trabalho sobre-humano, é bem a prova de que a força de vontade, o esforço persistente e a tenacidade aplicados num determinado fim, poderão transformar em grandioso um destino, na aparencia mediocre e obscuro. Deste modo, acreditamos poder o homem influir poderosamente quanto aos futuros rumos da sua vida.

E porque somos dos que assim pensam e crêem, é que demos durante anos consecutivos todas as nossas energias, todos os nossos momentos à realização da obra — para nós gigantesca — que hoje inauguramos.

Meus senhores, nada mais nos resta a dizer, senão agradecer a vossa presença amiga a honra que nos dêstes neste dia memorável da vida dos nossos Laboratórios. O confôrto da vossa presença inesquecivel servirá de estimulo para mais alevantarmos as nossas vistas no sentido de melhor ainda servir a nossa terra.

A sua Excia. o Secretário de Saúde, representante do Exmo. Sr. Governador do Estado: a sua Excia. Revma. o Arcebispo D. Antonio, que se dignou vir em nome da igreja, abençoar a nossa obra; as suas Excias. Diretores do Departamento de Saúde Pública e Departamento de Assistencia Hospitalar, aos Diretores de Hospitais, a todas as demais autoridades Estaduais que nos deram a honra de comparecer a êsse ato; aos Srs. médicos, aos nossos prezados colegas farmacêuticos e, finalmente, a todos quantos aqui se encontram, o nosso agradecimento muito profundo e muito sincero.

Aos Srs. representantes dos Bancos com os quais transacionamos desde o inicio da nossa vida industrial, agradecemos penhorados a confiança que nos tem depositado e, ao Banco do Brasil S/A — muito especialmente agradecemos a bôa vontade, a presteza com que nos serviu quando necessitados de auxilio financeiro para a conclusão da construção deste edificio, batemos às suas portas, sem que dispuzéssemos de outra credencial que não o nosso critério: de cartas ou cartões de recomendação que não fosse exclusivamente a nossa escrita comercial. Ao nosso particular amigo, professor emérito Virgilio Lucas, que veio especialmente do Rio nos abraçar no dia de hoje, o nosso reconhecimento muito cordial e afetuoso.

E, sobretudo e sobre todos, agradecemos a Deus a paz que nos tem dado: a orientação que nos tem sugerido imprimir aos nossos negócios e nas mãos de quem entregamos pelo futuro em fora, o fruto do nosso trabalho, para que Ele o abençoe e amplie para a tranquilidade dos nossos sucessores e maior engrandecimento de nossa terra.

IOFOSCAL

O fortificante indicado para as crianças em idade escolar

FUNEBRES

DR. MAURO CAVALCANTI LAPA

CONVITE

Dolores de Freitas Lapa e filho, José Thomaz Lapa Filho, esposa e filhos, Romulo Cavalcanti Lapa, esposa e filho, Rubens Cavalcanti Lapa, esposa e filhos, Clovis Cavalcanti Lapa e filhos, Luciano Cavalcanti Lapa, esposa e filhos, Adelmo Cavalcanti Lapa, esposa e filhos, Euno Cavalcanti Lapa, esposa e filhos, viuva Hormisdas Cavalcanti Lapa e filhos, Jorge Lins Wanderley, esposa e filhos, cumprem o doloroso dever de comunicar aos seus parentes e amigos o falecimento ontem, ás 13 horas, do seu esposo, pai, irmão, tio e genro MAURO CAVALCANTI LAPA, e convidam para o seu sepultamento hoje, ás 10 horas, saindo o feretro da rua São Miguel, 91 — Olinda.

Antecipadamente agradecem.

Carros á disposição na Casa Batista, até as 9,30 horas.

(28716)

MIRANDOLINA SOUTO MIRANDA

FALECIMENTO

Theotonio Souto Miranda, esposa e filha, Manoel Pinto Romeira e esposa, Argemiro Souto Miranda, esposa e filha, Arnaldo Souto Miranda, esposa e filha, João Souto Furtado e esposa, Diogenes Souto Furtado, esposa e filhos (ausentes), Pedro Souto (ausente), Ana Souto Furtado (ausente), Luiz Vilela, esposa e filhos (ausentes), Pedro de Souza, esposa e filhos (ausentes), Temistocles Souto Furtado (ausente), dolorosamente compungidos com o falecimento de sua querida mãe, avó, sogra, irmã e tia MIRANDOLINA SOUTO MIRANDA, convidam os parentes e amigos para o seu enterramento que se realizará ás 10 horas de hoje, no cemiterio de Santo Amaro, saindo o feretro da rua Conde de Irajá, 445, na Torre.

(28847)

ILEGÍVEL

Pequenos Anuncios

CASAS

BAIRRO DO RECIFE

ALUGAM-SE otimas salas para escritorio, amplas e bem arejadas, em predio recem-construido, de 6 andares, à Av. Marquês de Olinda, 296. A tratar no Banco Comercio e Industria de Pernambuco S.A., Agencia Santo Antonio — Rua Siqueira Campos, 100.

ALUGAM-SE salas para escritorio, à Av. Rio Branco, 193 — 1.º e 2.º andares. A tratar no Banco Comercio e Industria de Pernambuco S.A., Agencia Santo Antonio, à rua Siqueira Campos, 100.

ALUGA-SE — Para escritorio, banco, agencia de navegação etc., um otimo predio à Avenida Marquês de Olinda, com fundos para à rua Alvares Cabral, tratar com Josquim — Edif. Banco Auxiliar do Comercio — 2.º andar sala 24. (28048)

ALUGA-SE uma sala no Edificio Alveia, sita à rua Mariz Barros, 328, tratar no Edif. ou pelo fone 9004. (28364)

SANTO ANTONIO

ALUGA-SE no Edificio São Joaquim, sito a rua da Concordia n.º 143, uma sala de frente, no segundo andar. A tratar com V. Porto Correia & Cia., Edificio Seguradora, 4.º andar, salas 422-23 (186)

ALUGA-SE parte de uma sala, no centro da cidade, para pequeno escritorio, com moveis, luz e telefone. Informações, com H. Matos, fone 6-8-8-7. Praça da Independencia, 73 — 1.º — sala 2. (Altos Salatiel Joalheria). (28854)

SALA no Edificio "Sael" — Aluga-se uma, no 2.º andar. A tratar com Almeida, no Largo do Paraiso, 306. (28431)

SAO JOSE

ALUGO um comodo, terreo, sossegado, muita agua, pertinho da Concordia, ou restante casa, menos um comodo. Marcelino — Passo da Patria, 240, informa. (28865)

ATENÇÃO — Vende-se uma casa na rua da Concordia, com 4 quartos, saleta de espera, alpendre, toda forrada e mosaicada, preço Cr$ 280.000,00, o lado que não leva o corte. Tratar com Murilo, à Avenida Marquês de Olinda, 55 — terreo, das 12 às 17.30 horas — Fone 9798. (28893)

ALUGA-SE a casal, um quarto de tamanho medio, por Cr$ ... 230,00, tem bastante agua, à rua Augusta, 639 — terreo. (28832)

ALUGA-SE um otimo 1.º andar, na rua Direita n.º 2, (oitão da Igreja do Livramento). A tratar a rua do Rangel n.º 43. (25313)

ALUGA-SE a casal modesto, um bom quarto, com saleta, tem janelas, para rua da Concordia, pode lavar e cozinhar. Tratar no Patio do Terço, 196. (28841)

ALUGA-SE um primeiro andar, a casal sem filhos. Rua do Nogueira, 239 — Bairro de São José. (28870)

ALUGAM-SE vagas, a rapazes do comercio, c/ cama e roupa. Rua Santa Rita, 235 — 1.º — São José. (29162)

HOSPEDARIA São José — Rua Santa Rita, 235 — 1.º e 2.º senhores do interior e Estados vizinhos, quando vierem a Recife esta e à sua Hospedaria. (28161)

GALPAO, quarto e sala, aluga-se, proprio para industria, comercio ou agencia de transporte. Rua Vidal de Negreiros n.º 350 — São José. (28793)

SALAS isoladas e salas conjugadas para grandes escritorios. Alugam-se boas salas para escritorio no edificio novo servido por 2 elevadores e rua da Detenção 66 [illegible]

PONTO Comercial — Aluga-se um otimo ponto comercial, com 8 metros de frente, por 40 metros de fundo, localizado na rua do Rangel n.º 162. Tratar com o sr. Cristovão, na rua do Rangel n.º 134, depois das 9 horas.

SALÃO de esquina — Prestando-se para qualquer negocio. Otimo para agencia de transporte, em vista da sua localização, proximo das estações. Não há dificuldades no estacionamento de caminhões. Ver esquina da rua de São João com Vidal de Negreiros. Preço Cr$ 4.000,00 sem luvas. Tratar no Edif. Trianon — sala 403 — Fone 7163. (28699)

AFOGADOS

EM Afogados — Vende-se uma casa, com 2 salas, 3 quartos cozinha, agua, luz, e os oitões livres, na Praça da Maternidade n.º 27, a tratar com o Sr. André, na rua Passo da Patria n.º 322 (São José). (28619)

OTIMA casa em Largo da Paz — Moderna, oitão livre, 4 quartos, 2 salas, recuada, jardim, bom quintal e muita agua. Perto de mercado, feira e condução. Cr$ .. 2.000,00. Tratar à Travessa Pedro Albuquerque, 31 (oitão do mercado da Boa Vista). (28717)

VENDE-SE uma belissima casa na rua Jacira, em Afogados, com 2 pavimentos, recentemente construida, por preço de oportunidade e outra no Jardim São Paulo, com 3 quartos, 1 sala, 2 terraços, lavandaria, cozinha, banheiro, toda estucada, preço Cr$ 130.000,00. Tratar com Silva, na rua Cambôa do Carmo, 99 — 1.º. (28766)

ESTANCIA

ALUGA-SE uma casa, com 3 quartos, sala unica, estucada e mosaicada, 3 terraços, jardim e bom quintal, sita à rua Tinirica n.º 43, na Estancia — Vila Tamandaré, Cr$ 1.000,00. Tratar na rua Vidal de Negreiros, 198 — S. José. (28823)

ALUGA-SE à rua Soldado Graciliano, 114, casa, com 5 quartos, salas, jardim, terraços, todos em basculantes, sanitario completo, etc. Chaves com J. Maux, na Mercearia Futurista — Rua João Teixeira. (28900)

VENDE-SE a casa sita à rua Carlos Lact n.º 144. A tratar com Julio Gondim, à rua do Principe n.º 158 — Fone 4107. (28303)

VENDE-SE por motivo de viagem, uma casa residencial, construção moderna, com duas salas, três quartos, gabinete sanitario, uma garage, com oitões livres e uma grande área de terreno, situado na rua Avahi, 110 — Estancia — Areias. Tratar na mesma. (28687)

VENDEM-SE na Estancia, 2 casas mistas, com terreno de 26x60, com duas frentes, dando para construir mais 3 casas grandes, ou 14 tipo vila ou uma fabrica, pois fica defronte a Fabrica Ipsm, preço Cr$ 150.000,00. Facilita-se 20%. A tratar na rua da Matriz, 46 — fone 2224. (28702)

JARDIM S. PAULO

CASA para noivos — Moderna toda estucada, janelas com basculantes ferro, 2 quartos, sala unica, bem espaçosa, banheiro com bidet, quintal todo murado. Rua 19 — Jardim São Paulo. Tratar à rua do Sossego n.º 445. (28853)

BARRO

CASA no Barro — Aluga-se uma recem-construida, à rua Amador Araujo n.º 56. Tratar à mesma rua n.º 84, defronte da igreja do Barro, com três quartos. (28787)

E' Barato — Vende-se por Cr$ 15.000,00, uma casa à rua Teofilo Othoni n.º 55, no Barro, a tratar na rua Direita n.º 219. (28520)

TEJIPIO

VENDEM-SE duas casas, uma na rua Falcão de Lacerda n.º 514, em Tegipió, recem-construida, com terreno proprio. Outra na Boa Vista, na rua São Gonçalo, a tratar à rua Imperial, 218, no Bar Guarany, com João Xavier. (28792)

BOA VISTA

ATENÇÃO — Alugam-se quartos, com ou sem refeições. Hospedaria Indiana — Rua da Aurora, 363 — 2.º andar. (28632)

ATENÇÃO — Na Pensão das Moças, em ambiente exclusivamente feminino, aceitam-se pensionistas, de preferencia funcionarias e comerciarias. Mensalidade Cr$ 800,00. Rua do Riachuelo 435 (28845)

ALUGA-SE parte casa a casal sem crianças, nem empregada ou moças educadas. Tratar à rua Nova, 155 — Loja com Silvio. (28667)

ALUGAM-SE dois otimos quartos, com janela de frente, na Avenida Visconde de Suassuna, 474 — Boa Vista. (28756)

ALUGA-SE — Na rua da Imperatriz n.º 35, uma otima sala (frente) para escritorio, gabinete dentario ou médico. Tratar no mesmo edificio, loja, com o sr. Sales. (28631)

ALUGA-SE um luxuoso apartamento, com 3 grandes quartos internos, 2 grandes salas, cozinha, banheiro, terraço, quarto e banheiro de empregada, lavandaria, etc. de frente para o Capibaribe, no Edificio Duarte Coelho. Tratar no mesmo Edificio, com o gerente, sr Lapa. (28343)

ALUGA-SE otimo apartamento terreo à Avenida Manoel Borba, 381, com quatro quartos, sala, dois saneamentos sendo um completo. Tratar com Dr. Felipe — Edificio Ouro Branco — sala 712 (23591)

A' rua do Hospicio n.º 226, aluga-se quarto, com ou sem refeições, muita higiene, fornece marmitas e aceita-se assinante. (28583)

ALUGA-SE uma sala para escritorio, à rua do Hospicio, 131 — 1.º andar. Tratar no Banco Comercio e Industria de Pernambuco S A — Agencia Santo Antonio — Rua Siqueira Campos, 100. (321)

ATENÇÃO! Aluga-se uma grande sala de frente, com entrada independente, serve para atelier, escritorio ou casal sem filhos. Com bastante agua. Ambiente familiar à rua da Soledade, 57 — Boa Vista. (28785)

ALUGA-SE ou vende-se a casa à rua 13 de Maio, 246, construção solida e recente, com duas salas, quatro quartos, dois saneamentos (um completo), dois terraços, copa, ampla cozinha, portão para entrada de automovel, toda livre, murada, estucada, piso taco e mosaico, bem proxima à rua Visconde de Suassuna, servida por inumeras linhas de onibus e lotação, tendo nas proximidades, feira, farmacia, açougue, padaria, mercearia, zona central. Tratar à rua do Aragão n.º 72, a qualquer hora. (28411)

ALUGAM-SE otimos quartos, a casal sem filhos e a rapazes de boa conduta, com refeições, tem bastante agua. Ambiente puramente familiar, agora sob direção de nova proprietaria. Praça Maciel Pinheiro n.º 357 — 1.º andar — Boa Vista. (28899)

ALUGA-SE na rua da União, 367, um otimo quarto de frente, com janela, terreo. (28851)

APARTAMENTO — Aluga-se um apartamento novo, no Edificio Gardênia, na rua Osvaldo Cruz, 306 — 2.º andar, Boa Vista, contém: 1 sala, 3 grandes dormitorios, 2 saneamentos, terraço, quarto de empregada, instalação a gás. Chaves no terreo, apartamento n.º 103. Tratar: rua do Livramento, 43. (28814)

ALUGA-SE um quarto em casa de familia. A tratar na rua Gervasio Pires, 141 — Boa Vista. (28838)

ALUGA-SE uma sala para escritorio, situada à rua do Hospicio, 131 — 1.º andar. A tratar no Banco Comercio e Industria de Pernambuco S.A., Agencia Santo Antonio — Rua Siqueira Campos, 100.

CASA de Cômodos — Em ambiente puramente familiar, alugam-se quartos com janela de frente, bem limpos, arejados, agua em abundancia, por cima da Editora Nacional. Rua da Imperatriz n.º 43 — 2.º. (28800)

CASA na Boa Vista — Vende-se uma, à Avenida Manoel Borba, com 4 quartos, otima para comercio, um predio, situado à rua do Progresso, com 13x33, para construção de apartamentos, com Acantelado, à rua Barão de São Borja, 198 — das 8 às 9. (28797)

CASA — Aluga-se à rua do Principe, 658, para familia numerosa ou pensão, com 10 quartos e possibilidade para mais 2. A tratar na mesma, ou na rua Afonso Pena 33. (28815)

DISPONIVEL um magnifico apartamento, no Edificio Lotus, à rua do Sossego n.º 246. Informações no local com o zelador. (24

EDIFICIO Duarte Coelho — Aluga-se confortavel apartamento, com amplos comodos. Tratar no apartamento 1003 — Bloco B. no horario do almoço ou depois das 17 horas.

GRANDE casa na Boa Vista — Traspassa-se uma, com telefone, na rua Sete de Setembro. Informações pelo fone 4198. (28633)

NA rua do Sossego, vende-se a casa 142, construção antiga. A tratar na rua do Diario, 96, com Anisio, fone 6556. (28676)

PASSA-SE a chave do n.º 682, à rua Conde da Boa Vista, a quem ficar com os moveis. O motivo da venda explicar-se-á ao interessado. (28756)

PENSÃO Riviera — Agora sob nova orientação, está em condições de oferecer o máximo conforto por preço relativamente módico. Situada no centro da cidade, dispõe de quartos amplos, para casais sem filhos e rapazes de distinção. Cozinha de 1.ª ordem e ambiente de absoluto respeito. Predio todo pintado de novo, com telefone e muita agua. Rua da Imperatriz n.º 269 — 1.º. (28310)

QUARTO — Independente, com janelas, bem mobiliado, aluga-se um, com refeições a casal, moças ou rapazes, de absoluta idoneidade. Rua José de Alencar, 343 — Boa Vista. (28389)

VENDE-SE uma otima casa, na rua Silva Ferreira, com boas acomodações, em uma rua nova, bem localizada, juntinho da rua do Lima. Preço Cr$ 350.000,00, por traz da Fabrica União Cliper. A tratar com Liberato, à rua Santa Tereza, 58. (28827)

VENDE-SE a casa n.º 233, à rua dos Palmares, Boa Vista. Ver e tratar na mesma, das 12 às 16 horas. (28831)

ZUMBI

ALUGA-SE uma casa com 5 quartos, 3 salas, banheiro, cozinha, 2 terraços, sita à rua Conselheiro Teodoro, 301. Tratar com Murilo, à rua da Palma n.º 623. (23794)

CORDEIRO

ALUGAM-SE duas casas recem construidas, ainda não habitadas, no prolongamento da rua Gomes Taborda, defronte ao numero 1.723, no Cordeiro, com os seguintes comodos: terraço amplo, sala unica, dois quartos internos, cozinha, um quarto externo, dois gabinetes sanitarios e entrada para automovel. Ver no local com o vigia e tratar a rua da Hora, 134 — telefone 28.161. (28773)

ALUGAM-SE 2 casas de construção moderna, com os seguintes comodos: sala unica, 4 quartos, cozinha com balcão, 2 terraços, 2 banheiros, 1 completo, lavandaria, jardim e quintal com fruteiras, à Avenida Camarão n.º 52 — Cordeiro. Chaves na mesma Avenida no n.º 52. Tratar com Daniel Alves na Confeitaria Helvetica, ou pelo fone 2274. (28790)

CASA no Cordeiro — Aluga-se à rua Francisco Vita, recuada, com dois terraços, três quartos internos, sala unica, dois gabinetes, sendo um completo. Informações pelo fone 4193. (28633)

VENDE-SE uma otima residencia, com 4 quartos, sendo um externo, com 2 WC, com garage e um quarto de empregada, toda estucada, terreno proprio, medindo 14x30, com um bom terraço, por 250.000,00. A tratar com Liberato, à rua Santa Tereza, 58. (28827)

IPUTINGA

ALUGAM-SE duas casas novas, à rua Monsenhor Fabricio ns 371 e 381, com onibus e lotação à porta, com os seguintes comodos: recuada, terraço, sala unica, três quartos internos, cozinha, dois sanitarios, quarto de empregada e lavandaria. Tem tanque de abastecimento dágua. Tratar pelo telefone 2569, ou rua Tabira, 193 Aluguel Cr$ 1.500,00. (28530)

CAPUNGA

ALUGA-SE uma casa de construção moderna, com dois pavimentos, à rua Guilherme Pinto n.º 28 (Capunga). A tratar na rua das Graças n.º 15. (23796)

GRAÇA

APARTAMENTOS — Alugam-se otimos apartamentos ainda não habitados, sitos à rua Manoel Almeida n.º 138, nas Graças, com três quartos, sala unica, dois terraços, cozinha com azulejo, dois WC, fogão e aquecedor a gás. Ver a qualquer hora. Tratar à rua Rocha Pita, 127, ou pelo fone 2266 (27109)

ALUGA-SE casa moderna, de 2 pavimentos, 3 quartos, 2 salas, garage, etc. Preço Cr$ 3.500,00 mensais, sob contrato 2 anos. A tratar à rua Dom Bosco, 858. (28763)

ALUGA-SE à rua Anunciada, 168, uma casa, com 2 salas, 2 terraços, 4 quartos internos, 2 banheiros sendo um completo, 2 quartos externos, garage, lavandaria e pequeno quintal. Chaves defronte na rua Esmeraldino Bandeira, 175. (28664)

GRAÇAS — Aluga-se, por Cr$ 2.500,00, uma casa à rua do Cupim, 166, recuada, oitões livres, com 2 salas, 4 quartos internos, dois externos, 2 saneamentos, sendo 1 completo, cozinha, terraço, etc. A tratar na mesma, diariamente, exceto aos domingos, ou pelo telefone 6363. (28751)

DERBI

ALUGA-SE um apartamento recentemente construido, muito arejado, com terraço, sala unica, 3 quartos, cozinha, varanda ao lado, 2 gabinetes sanitarios, etc., na rua Henrique Dias n.º 292 — Derbi Tratar no Banco Industrial, a Av. Marquês de Olinda, 189, com o contador. (28475)

CASA do Derbi — Permuta-se uma, de dois pavimentos, bem acabada, em terreno isolado, voltada para o nascente, com terraço duas salas, copa e cozinha, tres sanitarios, garage, etc., por duas casas conjugadas ou proximas uma da outra, em qualquer dos suburbios de Madalena, Torre, Aflitos, Tamarineira, etc. Pode-se aceitar proposta de uma só casa, desde que possua terreno anexo para outra construção. Nada de negocio com casas antigas, que exijam reconstrução. Cartas para o S. T. Q., neste DIARIO. (18

PRADO

CASA moderna no Prado — Em acabamento, 4 quartos internos, circulada de terraços, terreno de 60 por 144, etc. Vende-se 1.600 contos. Av. Rio Branco, 127 — Fone: 9104 — c/ Soares Brito.

TORRE

ALUGA-SE otima casa, à rua José Bonifacio n.º 385, na Torre com os seguintes comodos: três quartos internos, 1 externo, 2 saneamentos, sala unica, 2 terraços lavandaria e garage. Chave na mesma. (28432)

ALUGA-SE a casa à rua José Bonifacio n.º 469. A tratar com Edgard Barreto de Aguiar, no Edificio do Banco Auxiliar do Comercio — 4.º andar — sala 45 — telefone 6235. (28668)

ALUGAM-SE dois grandes apartamentos terreos, no Edif. Santo Inacio, à rua José Bonifacio n.º 305 — Torre, um, com 6 quartos, terraços, garage, jardim, etc. A tratar à rua Viscondessa do Livramento, 297 — 1.º — Derbi (28691)

ALUGA-SE, para familia de fino trato uma casa moderna, amplamente ventilada e de otimas acomodações, à rua Demostenes de Olinda, 119. Aberta para ser vista a qualquer hora do dia. A tratar na rua das Flores, 129 — sala 105. (28617)

APARTAMENTO amplo e arejadissimo, aluga-se c/ 4 quartos grande sala, 2 banheiros, cozinha área livre, armarios embutidos, terraço p/ descanso, agua abundante fogão a gás, transporte à porta Rua José Bonifacio, 616 — 1.º. A tratar: Edif São Gabriel (B. do Recife). Sala 21 — 2.º — das 11 às 12.30 e 15 às 17.30 ou na Av. 17 de Agosto, 126. (104)

ALUGAM-SE duas casas novas de dois pavimentos, com quatro quartos internos, 3 salas, terraços etc., situadas na rua Ana Nery ns 98 e 100 (por traz da 1467 da Real da Torre). Tratar fone 9469 com Braulio. (28193)

VENDE-SE, baixo da Torre, um predio, com 2 pavimentos, recem-construido, com 5 quartos internos, 1 externo, 3 saneamentos, garage, etc., sito a rua José Bonifacio, 513. Tratar na mesma, 14 horas em diante. Preço Cr$ 750.000,00. (28692)

VENDE-SE confortabilissima casa, com luxuoso acabamento, 6 quartos, 4 terraços, com azulejo, terreno proprio, com 16x35, etc. Preço 1.900.00. A tratar salas 314 317 — Edificio Vieira da Cunha. (28816)

MADALENA

ALUGA-SE à familia de tratamento, o pavimento superior, à Avenida Visconde de Albuquerque n.º 258, Madalena, com boas acomodações, mobiliado, dois saneamentos, quarto para empregado, lavandaria, quintal murado, etc. A tratar na Avenida Marquês de Olinda n.º 175 — 1.º andar, sala de frente. (28783)

ALUGA-SE para casal, pequena casa, com 2 quartos e duas salas, proximo ao mercado. Rua Dr. Berardo, 107 — Madalena. Preço Cr$ 1.700,00. (28880)

ALUGA-SE metade da casa, sendo 2 quartos, banheiro e cozinha, a casal sem filhos. Preço 600,00. Rua Afonso Ferreira, 31 — Estrada dos Remedios — Madalena. (28812)

MADALENA — Vende-se a casa recem-construida, ainda não habitada, à rua Ulisses Pernambucano junto ao n.º 51, com 4 quartos espaçosos, garage, etc. Tratar na Av. Oliveira Lima, 1016 (defronte ao antigo Quartel da Soledade). (28539)

ENGENHO DO MEIO

ALUGO uma casa moderna, com 4 quartos, sala unica, grande quintal, entrada para automovel, preço 1.000,00, com João Silva — Imperatriz, 28 — Galeria. (241)

ESPINHEIRO

ALUGAM-SE uma casa terrea e um grande apartamento no Espinheiro. A tratar na Avenida Barbosa Lima, 149 — Loja 6 — bairro do Recife. (28237)

ALUGA-SE confortavel residencia de 2 pavimentos, para familia de fino trato, tendo 2 salas, 4 quartos, 4 terraços, 2 sanitarios, oitões livres, entrada para carro e quintal grande, à rua Marquês do Paraná, 207. Tratar: Edificio Vieira da Cunha, sala 127 — 1.º — fone 7334, à rua Floriano Peixoto 85. (28657)

ALUGA-SE uma casa para familia de tratamento. Aluguel mensal de Cr$ 10.000,00, contrato de 1 ano, com 3 salas, 4 quartos internos, 4 quartos externos, 3 terraços, 3 WC, cozinha completa com fogão a gás, 2 garages, bomba dagua eletrica e telefone, com ou sem moveis. Ver e tratar das 10 às 12 e das 14 às 16, na rua da Hora 548 — Espinheiro. (28658)

CASA no Espinheiro — Aluga-se à rua Barão de Itamaracá, 60, uma casa de alvenaria, para pequena familia, estando aberta para ser vista. Preço Cr$ 1.500,00. Tratar à rua do Brum, 196, procure Raymundo. (28678)

CASA — Aluga-se à Avenida João de Barros, 694 — Espinheiro com 3 quartos internos, 1 externo sala visita e jantar, copa-cozinha, com armarios e balcão, 2 terraços, 2 saneamentos, sendo um completo, lavandaria, quintal regular e garage. Tratar no mesmo predio, até meiodia. (28685)

EDIFICIO N. S. de Fatima — Rua Nicaragua, junto ao n.º 160 — Espinheiro, apartamentos recem-construidos, modernos e confortaveis. A tratar à rua da Hora 829. (28308)

OTIMA casa no Espinheiro — Fina residencia, dois andares, otimo terreno, frente, para o nascente, à rua Santo Elias, J. Pontual — Edificio Seguradora, sala 617. (28374)

VENDO uma casa, com 2 pavimentos, grande terraço, 5 quartos, 5 terraços, dependencias de empregados, jardim (palacete), preço Cr$ 1.200.000,00. Rua da Hora, com João Silva — Imperatriz 28 — Galeria. (241)

ENCRUZILHADA

ALUGA-SE apartamento para pequena familia, terreo, com agua e luz, Cr$ 850,00, a rua Marechal Deodoro n.º 112 — Encruzilhada. (23805)

ALUGAM-SE duas casas, recentemente construidas, a rua Frederico, na Encruzilhada ns. 221 e 233, com 4 quartos internos, 3 salas, cozinha, dispensa, aparelho sanitario completo e 3 terraços. Dependencias: quarto e sanitario para empregado, garage e galinheiro. A tratar à rua Gomes de Matos Junior n.º 71 — Rosarinho. (28897)

ALUGA-SE — Na Avenida Norte, Encruzilhada, aluga-se, a senhora ou moça de responsabilidade, um otimo quarto, com ou sem refeição. Tratar diariamente, pelo telefone 28.369. (28839)

CASA moderna na Encruzilhada — 5 quartos internos, 2 externos, terreno de 25 por 40, construção de primeirissima ordem, entrega imediata, etc. Vende-se por 1.200 contos. Av. Rio Branco, 127 — Fone: 9104 — c/ Soares Brito. (169)

NA rua 24 de Junho — Vende-se a casa 327, 3 quartos, sala e outras dependencias. Tratar na rua do Diario, 96, com Anisio. (28676)

VENDE-SE uma casa na rua Antonio Rangel n.º 270, Encruzilhada, terreno proprio, medindo 12 mts. de frente, 26 fundos, com 4 quartos, 2 salas, cozinha, balcão, 2 terraços, entrada para carro e portões de ferro. Preço Cr$ 200.000,00 A tratar na rua 24 de Junho n.º 203 — Encruzilhada. (28534)

HIPODROMO

VENDO uma casa com grande terreno, excelente terraço, 4 quartos, 2 saneamentos, Cr$ ..... 400.000,00, facilita-se parte pagamento, com João Silva — Imperatriz, 28 — Galeria. (241)

CAMPO GRANDE

ALUGA-SE uma casa de residencia, situada à Estrada de Belém n.º 1541, com oitões livres, jardim, terraço de frente, entrada para automovel, 3 salas, 3 quartos internos com luz direta, WC cozinha com terraço ao lado, deposito de carvão, 1 quarto externo e WC para empregados e bom quintal. Cr$ 2.500,00. Ver e tratar na mesma. (28625)

ALUGA-SE otimo apartamento situado à Estrada de Belém, 720 — 1.º andar, com os seguintes comodos: sala de visita, sala de jantar, 4 quartos, 2 saneamentos, sendo um completo, cozinha com balcão. A tratar no Banco Comercio e Industria de Pernambuco S.A., Agencia Santo Antonio, à rua Siqueira Campos, 100.

ALUGA-SE uma casa moderna, isolada, com três quartos internos, um externo, saleta e dois terraços, situada depois do terminal de Campo Grande. Aluguel de Cr$ 1.300,00, incluindo agua. Tratar à rua Direita, 332 — Fone 2607.

VENDE-SE uma casa com a frente para à Av. Correia de Brito e fundos para outra rua. Terreno murado e arborizado, casa forrada, com 3 salas, 3 quartos, cozinha, 2 terraços, agua e luz. Casa mista de construção solida, oitões livres e recuada. Preço ... 120.000,00. Av. Correia de Brito n.º 450. A tratar na mesma. (28800)

ARRUDA

ALUGA-SE uma casa nova, à rua do Triunfo n.º 470, com 3 quartos, sala, cozinha, lavandaria, estucada, sanitario, etc. Preço Cr$ 1.400,00. Tratar no n.º 486 — D. Maria. (28669)

VENDEM-SE casas de taipa, com terreno proprio, de todos os preços. Ver e tratar com Osorio na rua São Paulo, 293, das 9 às 11.30 horas — Arruda. (28427)

AGUA FRIA

ALUGAM-SE pequenas casas, na rua da Regeneração n.º 753 Ver e tratar na mesma. Aluguel Cr$ 300,00.

FUNDAO

ALUGA-SE uma moderna casa, c/ 3 quartos, sala, cozinha, banheiro, grande quintal, luz e agua Entrada p/ carro. Onibus a porta Cr$ 950,00. Tratar no Edificio Duarte Coelho — apto. 802 — Bloco A — das 12 às 14 horas. (28525)

CASAS de alvenaria, terreno proprio, com agua, luz, três quartos, duas salas, à vista ou prestações. Chaves e mais informações na rua do Machado, 918. Preço Cr$ 160.000,00, ou à rua da Palma, 421. (28822)

BEBERIBE

VENDE-SE por Cr$ 4.000,00, uma casa em Aguas Compridas, de taipa, coberta de capim, 2 salas, 2 quartos, cozinha, etc. Tratar com Edmundo, à rua Conde da Boa Vista, 145. (28891)

ROSARINHO

ALUGA-SE na Avenida Norte junto ao n.º 3349, zona do Rosarinho, otimos apartamentos ainda não habitados, com 3 quartos, 2 sanitarios, sala, cozinha, etc Preço Cr$ 2.000,00. Tratar com o proprietario, no Edificio Sulacap — sala 314 — 3.º andar. Diariamente às 5 horas. (25790)

AVENIDA Norte, 3109, esquina Santos Dumont, alugam-se 2 otimos apartamentos: 1 com três quartos, 2 salas, sanitario completo, cozinha e varanda. A tratar à Av. João de Barros, 960 — Fone 7369. (28630)

TAMARINEIRA

ALUGA-SE à rua Joseph Turton n.º 218, otima casa para familia de fino trato, com 4 quartos, 2 salas conjugadas, terraços, cozinha, banheiro completo, hall, marquise, quarto de empregada, banheiro de empregada, lavador, garage e quintal regular. Tratar a rua da Concordia n.º 517, fone 7632. (28489)

VENDE-SE uma otima casa, com 2 salas grandes, 4 quartos grandes, 2 WC, um completo, sendo este ultimo muito grande, a casa é muito ventilada, frente para o nascente, por Cr$ 300.000,00, Cr$ .. 200.000,00 à vista Cr$ 100.000,00, a prazo. A tratar com Liberato, à rua Santa Tereza n.º 58. (28827)

VENDO uma casa estilo moderna, com 2 quartos, sala unica, pequeno terraço, regular quintal, preço 130.000,00, com João Silva — Imperatriz, 28 — Galeria. (241)

AFLITOS

ALUGA-SE por Cr$ 3.500,00, ou vende-se por 500.000,00, casa confortavel, com 5 quartos, nos Aflitos, 2129. Tratar na Farmacia Vilaça. (23488)

ALUGASE por Cr$ 3.500,00, ou vende-se por 500.000,00, casa confortavel, com 5 quartos, nos Aflitos, 2129. Tratar na Farmacia Vilaça. (23777)

OTIMA casa nos Aflitos, Cr$ ... 2.700,00. Aluga-se c/ grande sala, 4 quartos (1 externo), 2 sanitarios (1 completo), bom quintal, jardim, muita agua, etc. Tratar à Trav. Pedro Albuquerque, 31 (oitão do mercado da Boa Vista). (28701)

CASA AMARELA

VENDE-SE uma casa na rua da Harmonia, moderna, confortavel, de construção solida. Tendo jardim, terraços, sala, quatro quartos, dois sanitarios (1 completo), cozinha com balcão, azulejos, garage e lavandaria. Tratar com a proprietaria, à rua D. Bosco, 1637 — Parque Amorim — fone 28.368. (28361)

VENDO uma casa estilo funcional, com 4 quartos, 2 salas garage, terraços, grande quintal preço Cr$ 480.000,00, facilito parte pagamento, com João Silva — Imperatriz 28 — Galeria. (241)

CASA FORTE

ALUGAM-SE duas casas, sitas na rua do Marques, 96 e 102. A tratar à rua da Imperatriz, 94 — 1.º, com De Carli. (28809)

ALUGA-SE o predio n.º 1512, situado na Avenida 17 de Agosto, perto do Jardim da Casa Forte, com os seguintes comodos: sala, saleta, 6 quartos, corredor, cozinha, saneamento e um grande quintal. O imovel encontra-se todo limpo com pintura nova, podendo ser corrido diariamente, das 8 às 12 horas. A tratar na Administração do Mercado da Boa Vista, no expediente da tarde. (28603)

ALUGA-SE uma casa de construção recente, com três quartos, situada à rua Visconde do Bom Conselho, 316 — trecho do Cine Luxor. Preço Cr$ 1.000,00. (2878.)

CASA defronte do Jardim Sulacap — Parnamirim. 3 quartos, sala ampla, gabinete de estudo copa, cozinha, quarto de empregada separado, 2 saneamentos, etc. Tratar com Waldecy, fone 7663. Chaves na rua Virginia Loreto n.º 173. (28616)

VENDE-SE ou permuta-se por terrenos, uma otima casa de fino acabamento, piso de tacos e mosaico, toda forrada, com 3 salas, 3 quartos internos, 1 externo, 2 WC, sendo um completo, cozinha, garage e terraços, com frente para o nascente, situada na margem da Av. 17 de Agosto n.º 1991 (defronte ao loteamento do Jardim Triunfo). Facilita-se parte do pagamento. (28573)

VENDE-SE uma casa na Praça de Casa Forte n.º 583, com duas salas, saleta, cozinha, dois sanitarios, três quartos internos e um externo, dois terraços, oitões livres Terreno de 13x27, com fruteiras. A tratar na mesma. (23533)

VENDO uma casa moderna, com 3 quartos grandes, salas, 2 sanitarios e 2 pavimentos. Preço Cr$ 800.000,00, com João Silva — Imperatriz, 28 — Galeria. (241)

OLINDA

ALUGA-SE uma casa recem-construida e ainda não habitada, situada na rua Manoel de Barros Lima, em Rio Tapado — Olinda, (antes do quartel), com 4 quartos, sala, cozinha, dois saneamentos terraço, garage, valor de 3.000,00 mensais, com contrato de 5 meses Tratar no Edificio Sulacap — sala 718. (28497)

ALUGA-SE uma casa nova, na praia, estilo funcional, na rua João Ribeiro, junto ao 829. Bairro Novo. A tratar na mesma. (28677)

ALUGA-SE ou vende-se uma casa, em Olinda, na Avenida Rio Doce n.º 629. Venda: 220.000,00. Aluguel: 2.000,00. Contrato de dois anos. Entrega-se limpa no dia 4 de dezembro. Tratar na rua São Bento n.º 213 — Olinda. (28757)

AVENIDA Beira Mar, 811 — Aluga-se uma otima casa, com 5 quartos, sendo 1 externo, sala unica, copa, cozinha, 2 sanitarios, 2 terraços, garage, etc. Ver e tratar na mesma. (28630)

OLINDA — Vende-se por preço convidativo em Olinda, à Avenida 10 de Novembro, 53 — antes do Carmo, uma casa boa, com quartos internos, um externo, dois aparelhos sanitarios, garage, forrada e terraços. Ver e tratar durante todo dia na mesma. (28652)

EM Olinda — Aluga-se uma otima casa na rua Ambrozio Barros Leite, 301, com 3 quartos internos, 1 externo, 2 gabinetes, terraço, copa, cozinha e garage. A tratar: Edif. Ouro, apto. 30 — Preço 2.000,00. (28768)

VENDE-SE uma casa, à rua do Bom Sucesso, 108, em Olinda a tratar com o Sr. Zito, no escritorio de Renda, Priori & Cia., à rua da Aurora, 1313. (280)

VENDE-SE otimo lote 12x30mts. bem localizado na rua Almeida Balo, junto ao numero 722 — Bairro Novo — Olinda, a 130 mts. da praia e 2 minutos para o onibus, com ambos os lados murados Preço Cr$ 70.000,00, sendo Cr$ 50.000,00 à vista e o restante a combinar. Tratar na rua da Matriz, 46 — Fone 2224. (28701)

PINA E BOA VIAGEM

ALUGA-SE a casa 247, à rua Pe. Bernardino Pessoa — Boa Viagem. Tratar na Avenida Martins de Barros, 395 — 1.º ou pelo fone 6917, com Sr. Carrazzoni. (28672)

ALUGA-SE uma confortavel residencia a familia de fino trato, à Av. Conselheiro Aguiar, 2034, 3º Jardim, com os seguintes comodos: 2 grandes terraços, 2 salas, 7 quartos, 3 saneamentos, copa, cozinha, dispensa, garage, lavandaria, dependencia de empregado. Construida dentro de 4 lotes, plantado de coqueiros anões, a tratar na mesma rua no n.º 2132. (28505)

ALUGA-SE no Corta Jaca, à rua Coronel Benedito Chaves, 182, casa otima para familia de tratamento, cinco quartos, três terraços, duas salas, cozinha, garage e mais dependencias. Tratar à rua Diario de Pernambuco, 23, terreo. Chaves à rua Des. João Paes n.º 189 (28474)

ALUGAM-SE casas: Boa Viagem, Cruz Cabugá, Espinheiro, Encruzilhada. Tratar: Mariz e Barros, 328 — 3.º andar. Fone 9004 (23504)

ALUGA-SE uma casa à rua do Amazonas, 231 — 1.º Jardim de Boa Viagem, por 1.500,00. Contrato de um ano. A tratar à rua das Calçadas, 327. (28328)

CASA na praia do Pina, toda ou metade, mobiliada, por 3 ou 6 meses. Tratar na rua Imperial n.º 1146. Preço modico. (283111)

NA Avenida Beira Mar, aluga-se a casa 1364. Tratar na rua do Imperador, 491. Fone 4236 (28673)

OTIMA Oportunidade — Vende-se otima casa em Boa Viagem, à rua Carlos Pereira Falcão, atrás da casa navio, recem-construida, com 3 quartos, sala, terraço, cozinha, dois sanitarios, garage e dependencias para empregada, terreno proprio, etc. Preço Cr$ 400.000,00, sendo Cr$ 100.000,00 a vista e o restante em 30 ou mais prestações. A tratar com João Monteiro, pelo fone 4031, das 8 às 12 horas. (28827)

DIVERSOS LOCAIS

ALUGA-SE uma casinha moderna, na rua Jacobina n.º 146 e uma boa e confortavel casa, à rua das Graças n.º 166, Capunga. A tratar na mesma rua n.º 148. (107)

ALUGA-SE a casa n.º XIV, Vila Santo Antonio, 2 pavimentos, tendo 3 quartos, 2 salas, 2 banheiros, garages, terraço, etc. Tratar: A Floresta — Nova, 259, com João Carlos. (28715)

ALUGAM-SE 3 apartamentos, contendo cada: 1 sala unica, 3 quartos, 2 saneamentos, lavandaria e 2 terraços, sitos à rua Monsenhor Julio Maria. A tratar na rua Dr. José Marcelino, 176 — transversal à rua Nobre de Lacerda. Entrada pela Estrada dos Remedios, lado da Madalena. (28656)

GRANJA em Carpina — Vende-se proxima a cidade, 1 1/2 hectares, Cr$ 45.000,00, 35.000,00 a vista e o restante a acertar, outra maior para Cr$ 120.000,00. Tratar à Av. Caxangá, 3262. (28230)

GRANJA em Carpina — Vende-se 7 hectares, otima residencia, cocheira, casa p/ empregado, boa varzea, agua, fruteiras, etc. Melhores detalhes, à Avenida Caxangá, 3262. (28230)

CASAS e Terrenos — Vendem-se 4 comerciais, juntos ou separadamente, local de grande comercio (arrabalde) e um terreno junto a casa 223, na rua Belo Jardim, em Agua Fria. Tratar na rua Gomes Pacheco, 471 — Espinheiro. (28868)

CASA em Campo Grande Encruzilhada, Tamarineira, Casa Amarela, Madalena, Afogados, São José, Olinda, Boa Viagem, com Acantelado, à rua Barão de São Borja n.º 198 — das 8 às 9. (28798)

CASA na rua do Lima — Se passa a chave de uma casa a quem ficar com alguns moveis por preço de ocasião. Aluguel barato. Urgente. A pessoa se retira para o sul. Tratar dias uteis à Avenida Cruz Cabugá, 347, com Sr. Geraldo. (28878)

GRANJAS em Carpina — Vendem-se magnificas granjas à margem da estrada tronco, com pequena entrada e sessenta prestações mensais. A tratar com o sr. José Vandele, à rua 1.º de Março n.º 14 — Telefone 6421. (28887)

MANOEL AMARO DA SILVA, tem para venda uma propriedade com 200 mil pés de agave, cafeeiros e bananais, com agua corrente de inverno e verão, nome Fernandes, distancia para cidade 15 quilometros. A tratar negocio a rua Conselheiro Francisco Bezerra de Carvalho, 297 — Gravatá — Cidade. (28117)

MANOEL AMARO DA SILVA, tem para venda uma propriedade com 200 mil pés de agave, cafeeiros e bananais, com agua corrente de inverno a verão nome Fernandes, distancia para cidade 15 quilometros. A tratar negocio na rua Conselheiro Francisco Bezerra de Carvalho, 297 — Gravatá — Cidade. (28117)

PRECISA-SE alugar uma casa grande até Cr$ 10.000,00, que sirva para séde de sociedade cientifica, necessitando de uma grande sala, de preferencia nas ruas do Hospicio, Pires, Conde da Boa Vista, ou imediações. Tratar com o Dr. Ezidio Pinto — Edif. Duarte Coelho — sala 405, fone 4... (28834)

PROPRIEDADE — Compro uma, diretamente do proprietario com 50 hectares ou mais. R. Constantino, 7 de Setembro, 147 apto. 1, fone 7997. Das 10 às 12 e das 16 às 18 horas. (28584)

PROPRIEDADE em Jaboatão — Vende-se uma magnifica propriedade no municipio de Jaboatão, com fabrica de aguardente montada, força eletrica, otima e moderna casa de vivenda, fruteiras de todas as qualidades, matas, capoeiras, estabulos, gado de criar, rica bezerrama, pedreiras e barro para tijolo, situada no perimetro urbano, da cidade de Jaboatão, 20 minutos desta capital. Corretor Gonzaga Macedo — Diario de Pernambuco, 96 — Fone 6556. (28823)

PECHINCHAS — Casas no Jardim São Paulo, de 80.000,00 e .. 90.000,00, com facilidade nos pagamentos. Terrenos no Primeiro Jardim de Boa Viagem, a 30.000,00; no Bairro Novo, em Olinda. Lotes para pagamento em cem (100) meses. Informações e vendas: Rua Nova, 272 — 2.º. (28869)

SITIOS — Três importantes nas imediações do campo de Santa Cruz, 1.º, 12x80; 2.º, 25x200 e o 3.º, 13x150, vendem-se baratissimos até antes da entrada da energia de Paulo Afonso, rua das Moças, 524, no Arruda, ou à rua Diario de Pernambuco, 96 — 2.º, por cima do 7.º Cartorio, com Durvalino. (28033)

VENDE-SE uma casa na rua Gaspar Pires n.º 621, terreno proprio. A tratar na mesma, com Joaquim Gomes. (28662)

VENDEM-SE e compram-se: mercearias, bares, padarias, industrias e negocios em geral, de todos os preços. Tratar com Nilson, na Otela — Sulacap, sala 118 — 1.º — fone 7396. (28778)

TERRENOS

A longo prazo, temos alguns lotes com agua e luz, rua asfaltada.

(Continua na 14.ª pag.)

ILEGÍVEL

PEQUENOS ANUNCIOS

(Continuação da 13.ª pag.)

da, pronto para construção imediata. Tratar: Edif. São Francisco, sala 205. (28707)

COMPRA-SE um lote de terreno, no Derbi, Espinheiro ou Paissandu'. Procure Lima — Edif. Santo Albino — sala 622 — Fone 7637. (28574)

LOTES — Com ou sem entrada inicial. 10.000,00 a 20.000,00 em prestações de Cr$ 150,00. Pode construir imediatamente, perto de tudo, já tem varias construções. Vendas mesmo aos domingos. Rua Barão Lucena, 166 — Jaboatão. (28369)

LOTES — Adquira otimos lotes: Afogados, com agua, luz, transporte, terreno proprio, local de valorização, já com varias construções, prestações desde 480,00. Boa Viagem, com agua, luz, transporte, pronto para construção. Terreno de grande valorização, 60 prestações. Edificio Seguradora — sala 803 — Otacilio. (28839)

OPORTUNIDADE excepcional — Terreno a longo prazo, proximo a cidade, com agua e luz, pronto para construir, restam poucos lotes. Tratar: Edif. São Francisco, sala 205. (28707)

OLINDA — Bairro Novo, vendo um lote entre avenida Rio Doce e a praia, antes do terminal do onibus, medindo 15x30, verdadeira pechincha. Tratar no Edif. São Francisco, sala 205. (28707)

SITIO em Beberibe — Vende-se um sitio, com uma casa, agua, luz, onibus à porta, muitas fruteiras, com 25 metros de frente, 133 de fundos, prestando-se para uma vila. Ver e tratar na Estrada do Caenga, 405 — Fone 28030 — Beberibe. (28495)

GRANDES terrenos para industria ou edificio de apartamento, com as seguintes áreas: 5.633 — 3.438 ou 4.081 m2., e, terreno loteado com 3 frentes, nas proximidades do Esporte e Internacional. Facilitamos o pagamento. Tratar na Organização Coelho Ltda. — Cordia, 143 — 3.º, sala 302, fone 7250.

MEU amigo: faça um seguro de vida para sua familia, comprando seu lote de terreno no grande loteamento, Jardim Conquista, no terminal de onibus de Aguas Compridas, lotes a partir de 9.800,00. Pagando em 6? meses. A tratar com Silva, na rua Camboa do Carmo, 99 — 1.º. (28766)

DISPOMOS até 40 hectares de terreno, não loteado, na Imbiribeira. Tratar: Edif. Trianon — sala 405 — Fone 7102. (28699)

TERRENOS em Socorro, a ..... dar, sala 320, à rua Floriano Pei... 15 000,00. Em cada pagamento apenas de 150,00 por mês. Venha urgente aproveitar esta oportunidade, clima agradavel, agua luz e muitos transportes. A tratar no Edificio Vieira da Cunha, 3º an- [illegible]to, antiga rua da Detenção n 85. (442)

TERRENOS — Vendem-se, na Estrada da Imbiribeira, dois lotes de terrenos, medindo 15x35 cada um, em esquina, servindo-se para a construção de quatro casas e por Cr$ 100.000,00. Tratar à rua da Palma, 310 — 2.º — fone 6811. (28481)

TERRENOS na Estrada dos Remedios — Lotes industriais e para moradia, a prestações e ao alcance de todos. Telefone 9309, 226, à rua Bom Jesus — 1.º andar. (28848)

TERRENOS para edificio de apartamento, com área de 2.200 m2., servindo tambem para grande residencia, entrada da antiga Ilha do Leite, 60 metros de frente para uma praça, pronto para construção, com calçamento, luz, gás e saneamento. Facilitamos o pagamento. Tratar na Organização Coelho Ltda — Concordia, 143 — 3.º, sala 302 — Fone 7250.

TERRENOS — Valorize o seu dinheiro comprando um terreno nas proximidades da luxuosa séde do Esporte Clube do Recife, cuja construção já está em andamento, pagando apenas 30% de inicial e o restante até 5 anos. Tratar na Organização Coelho Ltda. — Concordia, 143 — 3.º, sala 302 — Fone 7250.

TERRENO — Vende-se ou troca-se por movel de inferior importancia, na rua Antonio Falcão, em Boa Viagem, entre dois palacetes, medindo 13x46, frente para o sul. A tratar na rua Diario de Pernambuco n.º 36 — 2.º andar. (28870)

TERRENOS em Casa Forte — Otimos lotes, junto ao Jardim Triunfo, uma das melhores zonas residenciais da cidade, clima otimo e saudavel. Tratar J. Pontual — Edificio Seguradora — sala 617, das 16 às 18 horas. Fone 28085. (28874)

TERRENOS Excelentes — Prazo longo e à vista, otimos lotes em Casa Forte, Madalena, Encruzilhada, Boa Viagem, Piedade e Olinda. Tratar J. Pontual — Edificio Seguradora — sala 617, das 16 às 18 horas. (28874)

TERRENOS na Ilha do Leite — Dispomos de um, com 26 metros de frente e áreas de 500 metros quadrados, pronto para construção imediata. Preço Cr$ ..... 130.000,00, com 30% à vista e o saldo em 60 meses. Tratar na Organização Coelho Ltda. — Concordia, 143 — 3.º, sala 302 — Fone 7250.

TERRENO pagaveis em prestações mensais: Pessoa que viaja para o sul do país, deseja transferir otimos lotes de terreno, com pequeno desembolso, nos seguintes locais: Jardim São Paulo, Cajueiro, Prazeres com agua e luz, Piedade, Rio Doce, Rio Tapado, à beira-mar, Jardim Esperança, bastante fruticado com 60x36, Jardim Jordão, 30x60, servindo para granja mais 2 lotes por Cr$ 15.000,00, procure urgente Chagas — Edificio Seguradora, sala 116 — 1.º andar, diariamente, condução a qualquer hora. (28800)

VENDEM-SE terrenos de 2 hectares a 85 hectares, a 20 quilometros do Recife e a 2.000 mts. da estrada João Pessoa-Recife, rio perene, capoeiras, terras para plantação de inhame, coqueiros, etc. Preço 10.000,00 o hectare, 50% à vista e o restante 2 anos. Ruy Camara — Rua Matias de Albuquerque, 89. 2.º andar. (28705)

VENDE-SE otimo terreno, de 16 mts por 25 mts de fundo denominado lote nº 4, à rua Ernesto Paulo Santos, em Boa Viagem, entrada a Avenida Boira-Mar n' 4000, com vista para o mar. Trata-se pelo telefone nº 7907, no edificio Sulacap, sexto andar, sala 610 (176)

VENDE-SE um lote 14x35, todo murado, à Estrada dos Remedios. Outro no Cordeiro, de 15x30. Pagamento em cinco anos. Procurar Lima — Edif. Santo Albino — sala 622 — Fone 7637. (28574)

VENDE-SE um lote na travessa do Bom Conselho, junto ao n.º 64, com 15x27, servindo para a construção de duas casas, todo murado, não precisando de aterro. Preço 60.000,00, 50% à vista e 50% a prazo. Tratar no Edif. Seguradora — sala 909 — 9.º andar, das 9 às 11 horas. (28572)

VENDEM-SE os lotes 512 e 513, do Jardim São Paulo, medindo cada 12x30 mts., situados na rua 25, transversal da rua 10, que está sendo calçada e proximos do jardim e igreja em construção. Tratar com Paulino — Fone 7238. (28650)

VENDEM-SE dois lotes no Prado, em rua asfaltada, preço excepcional. Tratar: Edif. São Francisco — sala 205. (28707)

VENDE-SE por apenas Cr$ ..... 55.000,00, um terreno de 25x100, à Av. Joaquim Nabuco, 717 — Milagres, caminho para à estrada de Paulista. Tratar à rua Dona Benvinda, 465, às 18 horas. (28686)

VENDE-SE otimo terreno proprio, com 15,00x87,00 e casa anexa na Avenida José Rufino, 2711 — Barro. A tratar no endereço acima. (28810)

VENDEM-SE dois otimos sitios, com terreno bastante para construção, com casas de residencia, sendo um com coqueiros, dando 4.000 cocos por colheita, a três quilometros da capital, perto de feira, trem e onibus. A tratar com Nalves, à travessa São Miguel n.º 62 — Afogados. (28856)

NEGOCIOS A VENDA

ATENÇÃO — Negocio urgente — Vendo um posto de gasolina, no melhor suburbio do Recife, fazendo um otimo apurado, por um preço de amigo, ainda facilito pagamento. O motivo da venda explicar-se-á ao interessado. Tratar com Liberato, à rua Santa Tereza, 58. (28827)

FARMACIA — Vende-se ou aluga-se uma otimamente localizada. Tratar: Edif. Trianon — sala 405 — Fone 7102. (28549)

MERCEARIA — Pequeno estoque, boa moradia, moveis utensilios, baratissimo, vendo com ou sem mercadoria. Motivo viagem. Rua Falcão Lacerda, 669 — Tegipió. (28886)

NEGOCIO no Centro — Vende-se, urgente, bar e café, fazendo grande movimento, preço de ocasião. Motivo: o proprietario não poder estar à frente. Tratar com Nilson, na Otela — Sulacap, sala 118 — 1.º (28624)

OFICINA Mecanica — Vende-se uma moderna e bem montada oficina para conserto de automoveis. Ponto central com telefone. Tratar no Cais José Mariano, 486. (28636)

ODONTOLANDOS — Vende-se um consultorio dentario, seminovo, completo, instalado no centro da cidade, por preço muito baixo do seu custo real. Grande oportunidade para odontolandos. A tratar com Heliotropio no Edif. "Ao Anel de Ouro" — sala 21 — 2.º andar — Rua Nova, 200. (28313)

PADARIA — Vende-se, fazendo grande movimento, instalações completas, preço de ocasião, facilitando-se grande parte a longo prazo. Tratar com Nilson, na Otela — Sulacap — sala 118 — 1.º. (28778)

PONTO Comercial — Passa-se o contrato de um otimo ponto na Praça Maciel Pinheiro, constando de um grande salão, primeiro e segundo andares, prestando-se para qualquer ramo de negocio. Tratar com o sr. José de Barros, à Praça Maciel Pinheiro n.º 354, diariamente. (386)

SO' Vendo!... Vende-se por Cr$ 220.000,00 uma fabrica afreguezada, deixando um lucro atual de 8 a 10 mil cruzeiros mensais, podendo ser aumentado. A casa tem comodos para familia e é localizada no centro da cidade e é livre de alugueis por 2 anos. Negocio sem intermediario. A tratar na rua Velha, 251. (28689)

TRASPASSA-SE um ponto comercial, na Soledade, sem luvas. Tratar à rua Nova, 265 (Maison Chic), das 17 às 18 horas, diariamente. (28898)

VENDE-SE uma fabrica de picolé, com gelo. Ver e tratar à rua D. Antonio Viçoso, 200 — Barro. Facilita-se parte do pagamento. Aluguel da casa Cr$ 500,00. (28807)

VENDE-SE um "Bar" novo, com modernas e higienicas instalações, Frigidaire, moveis e utensilios, em magnifico ponto comercial, negocio para grandes lucros, à rua Vidal de Negreiros (Patio do Terço) n.º 77, facilita-se o pagamento, junto ao Cine "Ideal", a tratar na rua Duque de Caxias nº 333. O motivo da venda será explicado ao comprador;

VENDE-SE um bom negocio de queijos, manteigas e especiarias, bem instalado no centro da cidade. O motivo da venda será explicado ao interessado. Falar com Araujo, à rua da Horta, 34 — diariamente. (28712)

EMPREGOS COMERCIAIS

ATENÇÃO — Estamos precisando de uma moça com boa apresentação e profundos conhecimentos de Caixa — 2.800,00. Uma dati-correspondente com redação propria e comprovada pratica — ... 3.500,00. Um rapaz boa letra, pratica de calculos para notas fiscais — 1.800,00. Uma dati-correspondente de preferencia que conheça Livros Fiscais — 2.000,00. Um correntista — 1.700,00. Uma secretaria com conhecimentos gerais de escritorio — 3.000,00. Um balconista para livraria — 1.600,00. Uma steno-datilografa com conhecimentos de inglês — 4.0000,00. Uma steno-datilografia com redação — 3.000,00. Agencia de Empregos Guararapes — Edif. Banco Comercio Industria Pernambuco — 1.º — sala 102 — Fone 9100 — Visite-nos e examine nossas condições. Traser foto 3x4. (28760)

AUXILIAR de Contabilidade — Precisa-se de uma moça desembaraçada, com conhecimentos de escrita comercial (Caixa, Diario e Razão). Exigem-se referencias. Eficiencia. Rua do Imperador, 295 — 1.º. (28680)

AUXILIAR de escritorio: necessita-se de um rapaz com conhecimentos de serviços de escritorio comercial e capacitado a efetuar cobranças na praça. Rua da Concordia, 176 — 1.º.

AUXILIARES — Temos pedidos urgentes, para importantes firmas desta praça, dos seguintes auxiliares: uma taquigrafa rapida — 3.500,00: uma senhorita de boa aparencia, para secretaria — ..... 2.500,00; uma senhorita e um rapaz datilografos — 2.000,00; uma correntista — 2.000,00; uma faturista — 2.000,00; uma auxiliar de contador com pratica de contabilidade em geral, boa letra — 3.000,00; uma senhorita e um rapaz, para correspondencia com redação propria — 2.500,00; um rapaz e uma senhorita para escriturar Diario e Razão — 2.500,00; um rapaz para serviços gerais de escritorio — 2.500,00. Os candidatos a empregos de escritorio com pratica, não esperem por anuncios, inscrevam-se imediatamente e aproveitem as oportunidades que o comercio lhes oferece diariamente. Tratar na Organização Coelho Ltda. — Concordia, 143 — 3.º, sala 301 (tem elevador).

AUXILIARES de Escritorio — Precisam-se de contador, datilografo, correntista, com conhecimentos de serviços gerais de escritorio. Escrever de proprio punho para E. U., na posta restante deste jornal, indicando idade, estado civil, habilitações e empregos anteriores. (27888)

AO Comercio e Industria — Senhor conhecendo as praças do Nordeste e Norte do país, até o Amazonas, c/ experiencia no ramo de especialidades farmaceuticas e papelaria e seus artefatos, oferece seus prestimos, garantindo produção maxima. Oferta para Docapi, n/jornal. (28874)

AUXILIARES-Balconistas — Precisam-se de, com conhecimentos de peças de automoveis "Ford e "Chevrolet". Escrever, de proprio punho, para T. O. C. A., na posta restante deste jornal, indicando idade, estado civil e empregos anteriores. (27888)

ELETRICISTA — Desamassador — Ajudante de pintor. Precisam-se no Posto de Serviço Derbi — Rua da Baixa Verde s/n., junto ao 179 — Derbi. (28644)

BALCONISTA — Precisa-se de um rapaz com pratica no ramo de comestiveis. A tratar na Casa dos Frios — Rua da Palma. (28888)

BORDADEIRAS — Precisam-se que borde à mão e à maquina. Rua Riachuelo, 267. (28846)

COSTUREIRA para camisas e camisas esportes, precisa-se. Otimo salario. Rua do Nogueira, 229, com pratica de camisaria. Bairro de São José. (28833)

COLOCAÇÕES — Para escritorio, caixa, balcão e outros cargos, precisam-se de candidatos. Edificio Santo Albino — sala 629 — 6.º andar. (28843)

CAIXA — Precisa-se de uma moça desembaraçada que tenha muita pratica. Exigem-se referencias. Casa dos Frios — Rua da Palma. (28888)

ESCRITURARIO — Para cargo de responsabilidade, precisa-se de elemento ativo, idade entre 24 e 32 anos, com bastante prática de serviços contábeis em geral e correta redação em português. Indispensável boa caligrafia e curso secundario completo. Bom ordenado inicial. Cartas para a Caixa Postal, 290 — Recife, indicando idade, estado civil, empregos ocupados e ordenado pretendido. (28863)

FOTOGRAFO — Precisa-se de um rapaz ou uma moça, com pratica em fotografia, para trabalhar em um foto. Ordenado ajustar. Tratar com Quirino — Avenida Beberibe, 1715 — das 8 às 11 horas. (28817)

MECANICO ajustador para automovel, precisa-se. A tratar na rua da Aurora, 295. (28836)

OPERARIOS — Com pratica de cortar chapas e estamparias para fabricação de fogões. Paga-se bem. Não candidatar-se os incapazes. Rua da Imperatriz, 110 (224)

PRECISAMOS de moças, senhoras e rapazes, para trabalhar na praça do Recife. Grande possibilidade de conseguir bom ordenado. A tratar com Alda Brandão Pereira, na sala n.º 924 — 9.º andar — Edificio Santo Albino. (28535)

PRECISAM-SE de 3 pessoas do sexo feminino, para trabalhar com um bom produto aqui na cidade. Exigem-se documentos. A tratar no Edificio Seguradora — sala 115 — 1.º andar — das 7.30 às 8.30. (28888)

PRECISAM-SE de costureiras para slacks, camisas de jersey e calças. Tratar: rua da Imperatriz, 102. (28714)

PRECISAM-SE de costureiras — Avenida Visconde de Albuquerque, 241 — Madalena. (28336)

PRECISAM-SE de otimas costureiras, a tratar na Alfaiataria Invencivel, à rua Diario de Pernambuco n.º 119, terreo, com Breno (28713)

PRECISA-SE de um servente. E favor só apresentar-se quem conhecer do serviço. Rua do Principe n.º 280. (28542)

PRECISA-SE de uma empregada para serviços domesticos, na Avenida Beira Mar, 1170 — Boa Viagem. (28885)

RAPAZ com 27 anos, regular conhecimento de Inglês, muito desembaraçado, conhecendo os Estados de Alagoas, Rio Grande do Norte, Paraiba, Bahia e Pernambuco, oferece seus serviços à esta Praça. Aos interessados fineza escreverem para Caixa Postal, 394 — Recife, para Nordeste. (28671)

SOCIO de Industria — Escritorio de Representações oferece oportunidade a um homem ativo que tenha conhecimento do idioma inglês e de preferencia relacionado no comercio importador, para tomar a frente da secção de representações estrangeiras, em pleno funcionamento. Tratar das 8 às 9 ou das 14 às 15 horas, na sala 625, no Edificio Seguradora. (28829)

VENDEDORES-Livros — Precisa-se c/ pratica, otimo ordenado. Necessario ter personalidade e ser honesto. Ensina-se o trabalho. Tratar: Edificio Inalmar, sala 12. (28540)

EMPREGOS DOMESTICOS

AMAS — Precisam-se de uma para arrumação e outra para cozinha, em casa de três pessoas, à rua Conde da Boa Vista, 1190. (28892)

ARRUMADEIRA — Precisa-se de uma. Rua Carneiro Vilela, 334 — Espinheiro. (28842)

COZINHEIRA — Precisa-se de uma. Rua Carneiro Vilela, 334 — Espinheiro. (28842)

COZINHEIRA — Precisa-se de uma, de confiança e limpa, ou uma moça que queira aprender e saiba ler. Paga-se muito bem. Av. 17 de Agosto, 30 — Parnamirim — Jardim Sulacap. (28826)

COPEIRA — Precisa-se de uma, de bons costumes e limpa para copa e arrumação. Paga-se bem. Av. 17 de Agosto, 30 — Parnamirim — Jardim Sulacap. (28826)

COZINHEIRA — Precisa-se de uma cozinheira que durma no aluguel, para casa de pequena familia. Exigem-se referencias. Paga-se bem. Rua das Pernambucanas, 389 — Capunga. (28466)

COPEIRA-Arrumadeira — Precisa-se de uma boa copeira-arrumadeira com referencias. A tratar: Oliveira Lima, 987. (28828)

COPEIRA-Arrumadeira — Precisa-se de uma, à rua Visconde de Goiana n.º 434 (Boa Vista). (28577)

COZINHEIRA — Precisa-se de uma de forno e fogão, para pequena familia. Otimo ordenado. Pedem-se referencias. A tratar com Lourival — Patio do Paraiso, 306. (28882)

COZINHEIRA competente — Precisa-se de uma pessoa de 30 a 45 anos. Exigem-se referenciar. Ordenado a partir de Cr$ 400,00, para 4 pessoas. Rua Conde de Irajá, 257 — Torre (proximo do cinema). (28753)

COPEIRA-Arrumadeira — Precisa-se urgente de uma de 25 a 35 anos, que seja competente no serviço, ordenado Cr$ 300,00, exigem-se referencias, tratar somente na parte da manhã. Rua Conde de Irajá n.º 257, Torre (proximo ao cinema). (28753)

LAVADEIRA-Engomadeira — Precisa-se de uma urgente, pessoa de 30 a 40 anos. Ordenado Cr$ 400,00. Exige-se perfeição no serviço, casa de 4 pessoas, engome muito bem roupar de homem. Tratar somente pela manhã. Rua Conde de Irajá, 257 — Torre (proximo da ponte). (28753)

EMPREGADA — Precisa-se de uma. Tratar à Travessa Felix Cavalcanti n.º 23 — Prado.

EMPREGADOS — Para residencia de um cidadão viuvo, proprietario aqui e no Rio, precisa de 2 senhoras até 35 anos e 1 rapaz p/ sitio, até 20 anos. Preferencia pessoas do interior. Rua das Moças, 524 Chacara das Rosas, com Cap. Pessoa de Sá. (28507)

EMPREGADO — Precisa-se de um menino até 13 anos, para serviço domestico, na rua do Riachuelo, 785. (28818)

EMPREGADA — Que seja asseiada e que durma no emprego, precisa-se de uma para serviços domesticos. Paga-se bom ordenado. Tratar à rua Rosario da Boa Vista n.º 12. (241)

EMPREGADO — Precisa-se de um rapaz de 15 a 16 anos de idade, para serviços domesticos, em residencia. A tratar na rua José de Alencar, 447 — Boa Vista. (28622)

PRECISAM-SE de cozinheira e copeira, à rua Gonçalves Maia, 163. Paga-se bem.

PRECISA-SE de uma boa cozinheira de bons costumes, limpa e que de referencias. Paga-se bem. A tratar à Av. Manoel Borba, 822. (28894)

AUTOMOVEIS

AUTOMOVEL — Vendem-se 4 carros Ford 1946, 1941, 1940 e 1939; 1 barata Ford 1936, conversivel; 1 carro Prefect 1950; 1 carro Austin 1949. Ver e tratar: Imperial, 1042 — Fone 6788. (28763)

ATENÇÃO! Necessitando viajar urgente, vendo uma caminhonete Renault Juvacatre 1948, maquina perfeita, queimando oleo 30, pintura nova. Ver e tratar à rua da Concordia, 897. (28850)

AUTOMOVEL — Não se preocupe em vender ou trocar seu automovel ou caminhão, procure hoje mesmo Galvão, à rua Imperial 1042, fone 6782, que se encarrega de vender ou trocar com rapidez. (28063)

AUTOMOVEL — Kaiser 1950, particular, rodado somente na cidade. Ver à rua Dr. José Mariano, 586. (28246)

ANGLIA — Por motivo de viagem, vende-se um, semi-novo, não perca pois, se trata de autentico "queima". Tratar com Coelho, à rua do Hospicio n.º 68, na Casa do Automobilista. (28504)

AUTOMOVEL — Vende-se 1 carro Ford 1946, e 2 portas; 1 Barata Ford 1936, conversivel; 1 carro Ford 1941, e 4 portas; 1 Austin 1949; 7 Prefect 1950; 1 Pontiac 1950. Tratar: Imperial, 1042 — Fone 6788. (28063)

AUTOMOVEL — Compramos [illegible] trocamos e facilitamos — rua da Concordia 323-330 — Recife (317)

AUTOMOVEL Opel Capitan, vende-se, oleo 40, rodagem e pintura novas, com taximetro, otimo estado, com Barata — Vigario Tenorio, 205, ou na Praça do Art Palacio, Cr$ 52.000,00. (23824)

AUTO-Lotação — Vende-se urgente uma lotação para 12 passageiros, rodando em Olinda, dando boa renda. A tratar na linha com o Sr. Padilha. (28589)

AUTOMOVEIS — Visite a exposição de automoveis usados. Compra-se, vende-se e facilita-se para informações J. Ramos — Rua da Concordia, 288

BUICK Super 1948 — Particular, com muito pouco uso, azul marinho, faixa branca, em perfeito estado, na Bolsa do Automovel — Quatro Cantos — Capunga. (28868)

CAMINHONETES De Soto, modelo 1954, com caçamba de aço. Vidros Ray-Ban (Solex). Pronta entrega: A. Querette & Cia. Ltda. — Rua Passo da Patria, 345 — Recife. (108)

CITROEN — Vende-se um, modelo 1951. Ver e tratar na Auto Lider Ltda. — Cais José Mariano n.º 486. (28636)

CAMINHONETE de entrega — Furgão, marca DKW, para mil quilos, em otimo estado, ano 52, 30 mil quilometros. Vende-se ou troca-se por carro de passeio, mesmo voltando dinheiro. Ver e tratar, diariamente, das 14 às 18 horas, à rua Frei Caneca, 21. (28877)

FOR Sale — Washing machines and electric irons, new and used. Av. Conselheiro Aguiar, 1552 — 2.º Jardim — Boa Viagem. (28471)

HANSA-Borgward — Vende-se um automovel alemão, da afamada marca Hansa-Borgward, em estado de novo. Tratar na Auto Lider Ltda. — Cais José Mariano n.º 486. (28636)

HILLMAN Conversivel — Vende-se o melhor da cidade. Rodagem faixa branca nova, tapetes, estofamento, motor, carrosserie, tudo novo. Tratar: Cais Santa Rita, 60. (28769)

JEEP — Vende-se, novo, recebido diretamente da America. Ver e tratar: Av. Saturnino de Brito, 384 — Cabanga. (28643)

M. G. — Vende-se um automovel marca G. C., em belissimo estado de conservação. Tipo Tourer, de 5 lugares. Tratar na Auto Lider Ltda. — Cais José Mariano n.º 486. (28636)

MOTOR Ford 29 — Vende-se em bom estado. Tratar na Avenida Manoel Borba, 534 — Boa Vista. (114)

MERCURY 1946 — Automovel que sempre foi de uso particular e um dos melhores e mais conservados. Tudo perfeito e semi-novo. Funciona tudo até relogio e radio que são legitimos. Maquina retificada queimando oleo 30. Tratar no Edif. Santo Albino, sala 625, 6.º andar — Fone 7737 — das 10 às 12 e das 16 às 18 horas. (28835)

NEGOCIO Urgente — Tipo Furgão, vende-se otima caminhonete modelo 1951, do fabricante Taunus, com rodagem e pintura novas, em otimo estado de funcionamento. Negocio direto com Maninho na Fratelli Vita.

OTIMA Oportunidade — Vende-se 1 caminhonete 51, marca Fordson, tipo lotação, otima para passageiros, rodagem semi-nova. Preço 45.000,00, facilita-se a metade do pagamento. A tratar na Vila São Miguel, à rua José Barbosa de Lira, 80. (28233)

PREFECT 1951 — Vende-se um Prefect 1951, em otimo estado e muito bem conservado, uso particular. Preço Cr$ 65.000,00. Tratar no Edif. Santo Albino, sala 625, 6.º andar, das 10 às 12 e das 16 às 18 horas — Fone 7737. (28835)

PREFECT 1948 — Pintura boa, rodagem nova, forro plastico, maquina semi-nova, com oleo 30. Ver à rua Padre Anchieta, 473 — Torre ou na sala 314, no Edificio Vieira da Cunha — Rua da Detenção, 85. (28816)

STANDARD 8 — Vende-se um por Cr$ 55.000,00, em otimo estado de conservação, pintura nova, rodagem com 15 dias, banda branca e maquina usando oleo 40. A tratar à rua Frei Caneca, 21 — oitão da Mesbla. (261)

TROCA-SE um otimo e lindo carro Hudson, em perfeito estado de conservação, virando no arranco, fazendo quilometragem de 8 a 10 quilometros, por litro de gasolina, por uma caminhonete, que esteja tambem em bom estado, tenha cabine de aço e carrossérie tambem de metal. Cartas, ver e tratar com Lydio Barros — Pesqueira. (28779)

VENDE-SE Chevrolet 51, bem conservado, um dono somente. Melhor oferta. Tratar na Avenida Conselheiro Aguiar, 1552, 2.º Jardim, Boa Viagem. (28471)

VENDE-SE uma barata Plymouth ano 42, com rodagem nova, maquina retificada, preço Cr$ ... 40.000,00. Rua Fernandes Vieira, 149 — Telefone 3231. (28605)

VENDE-SE um Ford 41, carrosserie, em perfeito estado, usando oleo 30, forro e pintura novos, equipado, côr preta, chapa 944, podendo ser visto durante o dia em frente ao Trianon. Tratar com Dr. Helio — Edificio Trianon — sala 207, ou à noite na Av. Rosa e Silva, 708. Negocio urgente. (28250)

VENDE-SE um Wander, tipo Citroen, cor preta, em perfeito estado de funcionamento, forro novo, rodagem nova, tratar na rua Engenheiro Bandeira de Melo n.º 41 ou se informando no Posto Texaco da Casa Forte, Cr$ 20.000,00. Motivo o dono ter de se transferir para outro Estado. (28690)

VENDE-SE um Ford 37, passeio 85 HP, 4 portas, motor oleo 40. Freio a oleo. Tratar à Avenida Norte, 3036 — diariamente. (28755)

VENDE-SE ou troca-se — Por um carro de passeio Ford ou Chevrolet, um caminhão Internacional, semi-novo, ano 46, equipado e matriculado com a chapa do ano, a tratar na Estrada de Belém, 1256 — Campo Grande — Recife (28884)

VENDE-SE por Cr$ 25.000,00, um carro Ford, pequeno, modelo 1937, em otimas condições, todo retificado, oleo 30. Ver e tratar à rua Vigario Tenorio, 135 — terreo. (28838)

CAMINHÕES

CAMINHÕES — Vende-se 1 caminhão Ford 1951, reduzido, chassis longo; 1 caminhão international 1946 KB-11, para 12 toneladas. Ver e tratar: Imperial, 1042 — Fone 6788. (28063)

CAMINHÕES — Precisamos de varios para o transporte de rachões e pedras britadas, serviço permanente. Há possibilidade para Cr$ 1.200,00 diarios. Tratar na Organização Coelho Ltda. — Concordia, 143 — 3.º — sala 302 — Fone 7250.

MOVEIS NOVOS E USADOS

ARMAÇÃO de Farmacia — Vende-se uma boa armação, com quase todos acessorios, para funcionamento de uma farmacia. Tratar: Edif. Trianon — sala 405 — Fone 7102. (28549)

CR$ 985,00 1/2 de cadeiras mexicanas maciças, estilo funcional. Movelaria Aliada — Livramento, 25. (28525)

LINDISSIMA radiola em cerejeira, estilo "Bienal", com pick-up "Long-Play", radio mundial, com 10 valvulas e cinco faixas ampliadas. Vende-se. Tratar à rua Velha, 403 — 2.º. Facilita-se o pagamento. (28896)

MOVEIS Usados — Compram-se pelos melhores preços. A tratar com o Azevedo à rua da [illegible] 78 ou pelo fone [illegible]

OTIMO Negocio — Vende-se 1 (uma) sala de jantar, estilo "Renascença", com 15 peças. Ver à Avenida Rosa e Silva n.º 293. (27837)

RADIOLA — Vende-se uma, montada em artistica caixa colonial, com radio de 6 faixas ampliadas e pick-up, para 12 discos, automático, com adaptador de outro alto-falante para distancia. Ver e tratar à rua Pereira da Costa, 80 — Pina. (28849)

VENDE-SE um quarto de casal, com 10 peças, em sucupira. Av. Conselheiro Aguiar, 2132 — 3.º Jardim — Boa Viagem. (28440)

VENDE-SE um lindo fogão americano, da afamada marca Kenmore, em estado de novo e em perfeitas condições de funcionamento, com 4 bocas, forno, medidor de temperatura e de querosene, à familia de fino trato, por preço convidativo. Ver e tratar diariamente, a qualquer hora, na rua Rosario da Boa Vista, 12.

REFRIGERADORES

REFRIGERADOR — Vende-se por motivo de viagem, um refrigerador "Frigidaire", de luxo, com super freezer, de 11 pés cubicos importação americana, em estado de novo. Ver e tratar à rua Nobre de Lacerda, 79 — Afogados. (28439)

VENDE-SE um refrigerador marca Admiral, c/ 4 meses de uso, c/ 7 pés. Ver e tratar à rua Manoel Corte Real n.º 15 — Engenho do Meio. (28364)

MAQUINAS

ATENÇÃO — Vende-se uma maquina Singer, na rua São Miguel n.º 262 — Afogados, Cr$ ... 6.000,00, à vista ou a prazo. (28876)

COMPRESSOR — Vende-se um para pintura, completo, americano, semi-novo. Estrada de Belém, 501 — Urgente. (28738)

MAQUINAS de Escrever — Vendem-se: uma portatil, novissima — Cr$ 8.000,00; uma semi-portatil, Remington, nova — Cr$ 7.000,00; uma Remington, carro 14, em otimo estado — Cr$ 9.500,00. Informações pelo fone 4198. (28633)

MAQUINA de escrever — Vende-se uma maquina de escrever marca Olivetti, semi-nova. A tratar no Cartorio Gonzaga Macedo — Diario de Pernambuco, 96 — Fone 6556. (28825)

MAQUINA de point-à-jour, vende-se em perfeito estado de conservação. Riachuelo, 413 — Recife. (28764)

MAQUINA registradora "National" vende-se magnifica, automatica, por preço excepcional. A tratar na Farmacia Boa Vista — Praça Maciel Pinheiro, com Manoel. (28715)

TURBINA — Vende-se uma otima turbina, propria para secagem de roupa, com grande utilidade para lavandaria, hospitais, e hoteis; e um grande jogo para reforma de chapéus — Praça Maciel Pinheiro 342 — 1.º. (28544)

VENDEM-SE ou trocam-se maquinas, fabricação calçados, pontear, sete instrumentos, apalazar, rondas, quinhentos jogos de formas, balança Filizola, 200 quilos. Facilita-se. Largo da Encruzilhada, 59 — Recife — Pernambuco. (28449)

VENDE-SE urgente por preço de ocasião duas maquinas Remington, reformadas e uma Underwood, semi-nova. Tratar com Alfredo, à rua Santa Tereza n.º 63 (Patio do Carmo) — Recife. (28638)

VENDEM-SE duas maquinas de somar em perfeito estado e duas de escrever Remington, completamente novas: sendo uma carro 13" e outra portatil. Ver e tratar com Sr. Arnobio, Edificio Trianon, sala 215 — 2.º andar. (28805)

VENDE-SE uma caldeira a vapor, com maquina, tipo Locomovel, com 25 HP, de força. A tratar com Nalves, à Travessa São Miguel n.º 62 — Afogados. (28856)

VENDEM-SE três maquinas de costura, novas, marca "Regina", e uma caixa registradora "National" a tratar na Av. Beberibe n.º 2147, com Breno. (28713)

PIANOS

NEGOCIO Urgente — Vende-se otimo piano alemão, do afamado fabricante Roinisch, cêpo de metal, cordas cruzadas, com magnifico som, proprio para jazz ou orquestra. Ver e tratar à Avenida Rio Doce n.º 1301, em Olinda, no terminal dos onibus da Autoviaria e Amorim.

PIANOS — Auto-Pianos — Sarafinas, etc., consertos em geral, autentico material, inovação de tecnica moderna pelo sistema Leanch Tam pelo já credenciado profissional Natanael Pessoa, à rua Vidal de Negreiros n.º 204 (antigo Patio do Terço) — Fone 6950.

VENDE-SE um piano de 1/2 cauda, de fabricação alemã. Grotrian-Steinweg, em estado de boa conservação, por Cr$ 90.000,00. A tratar à rua 19 de Novembro, 104. Madalena. (28767)

VENDE-SE um piano "Pleyel", de cordas cruzadas, côr de nogueira, afinação para orquestra. Temos tambem um alemão, identicas condições, com teclado de marfim e cêpo de metal. Avenida Caxangá, 112 — Madalena. (28821)

ESCOLAS E CURSOS

ARTIGO 91 — Matricule-se na Escola Mercurio. Curso intensivo. Rendimento máximo. Reinicio das aulas: dia 16 de novembro — Sete de Setembro n.º 297. (28633)

CURSOS Dantas Barreto — Português, Matematica, Latim, Francês, Inglês — aulas individuais ou em turmas. Rua Conde da Boa Vista, 100. (28498)

CURSOS da Escola Mercurio — Datilografia em 2 meses (2 horas diariamente); Correspondencia Comercial, em 3 meses (para concluintes dos cursos ginasial, classico, pedagogico, etc.) Estenografia em 4 meses. Novas turmas em formação. Matriculas abertas. Rua Sete de Setembro, 297. (28633)

ENGLISH — Professor americano. Aulas às 11 até 24 horas. Arthur B. Smith — Edificio Ruth — apto. 301 — Travessa do Veras Praça Maciel Pinheiro). (28448)

ESCOLA Mercurio — As aulas para a nova turma do Artigo 91, serão reiniciadas no dia 16. Curso intensivo com revisão de todo o programa até fevereiro. Acham-se reabertas as matriculas. Sete de Setembro, 297. (28633)

INGLES — Curso especial para empregados no Comercio. Mensalidade: Cr$ 50,00. Nova turma. Inicio das aulas: 17 de Novembro. Rua Sete de Setembro n.º 297. (28632)

MR. & Mrs. Gamell — Curso de inglês. Aulas individuais e coletivas. Curso de preparação para vestibulares. Português para estrangeiros. Edif. Antonio Barbosa sala 319. Horario: 8 às 10 horas. (28559)

O melhor passaporte para os bons empregos e um diploma da Escolha Remington. Faça imediatamente sua inscrição em nossas aulas de: Datilografia — Taquigrafia — Correspondencia Comercial e inglês. Escola Remington — Rua Nova, 250 — 1.º — Recife. (Não tem filial). Diretora: Crysólitha Bittencourt. (550)

DIVERSOS

AOS Pobres — Consultas aos melhores medicos e medicas especialistas na cidade, a Cr$ 50,00. Radiografias. Exames de Sangue, Fezes, Urina e outros, a preços populares. Extração de dente, sem dôr, Cr$ 25,00. Obturações, Cr$ .. 25,00. Serviço Bandeirante — Edificio Trianon — 4.º andar — sala 401, desde 8 horas da manhã. (28077)

AGRADEÇO a São Judas Tadeu, uma grande graça alcançada. Josué Mussalem. (28598)

AGRADECIMENTO — Agradeço a São Judas Tadeu, duas graças alcançadas. Maria Auxiliadora Andrade. (28344)

A Santa Terezinha — Agradeço uma graça alcançada. A. A. S. (28883)

ALGUEM Lhe Deve? Promissorias, duplicatas, vale, tudo enfim que represente valor. Edificio Vieira da Cunha, sala 32º. Expediente diario, das 13 às 17 horas.

ABELHAS — Vendem-se colmeias e nucleos de italianas e uruçu', à rua da Regeneração, 427 — Agua Fria — Fone 6950.

BOLOS de Noiva — Primeira Comunhão — Aniversario e novidades para 15 anos. Flores e enfeites de goma, preços especiais, salgadinhos e doces Mme Angracia Cardoso — Praça Maciel Pinheiro 342 — 1.º — Casa Arte.

BLUSAS e Camisolas — V. S.ª encontrará o que ha de melhor no genero, preços sem competidor. Casa das Blusas — Avenida Manoel Borba, 90 — Fone 4096. (28679)

BARCO Esportivo — Vende-se um construido em cedro, meia quilha, com guarnições de bronze e para motor de pôpa, até 20 HP, preço unico Cr$ 6.000,00. Tratar na Organização Coelho Ltda. — Concordia, 143 — 3.º — sala 302, Fone 7250.

PEDRAS Britadas — Vendemos de todos os tipos. Tratar na Organização Coelho Ltda. — Concordia, 143 — 3.º — sala 302 — Fone 7250.

BARCAÇA — Vendemos uma, com capacidade para 14 metros de areia. Ver na Ilha do Leite. Tratar na Organização Coelho Ltda. — Concordia, 143 — 3.º — sala 302 — Fone 7250.

EMPRESTIMOS Populares — A Cooperativa Mista Banco Auxiliar do Credito e da Construção Ltda., avisa aos seus associados que se acha reaberta a sua carteira de emprestimos populares até Cr$ 1.000,00 para pagamento em 4 prestações mensais. Tratar na séde de provisoria à rua da Concordia, 143 — 3.º — sala 302 — Fone 7250.

CASTANHA de Caju' — Compra-se qualquer quantidade, à rua do Apolo n.º 153 — Recife.

CASA das Blusas — Precisa com urgencia de bordadeiras, em ponto cheio. Paga-se bem. Avenida Manoel Borba, 90 — Fone 4096. (28679)

CAUTELAS Perdidas — Perderam-se as cautelas ns. 7408 e .. 16220, da Secção de Penhores da Caixa Economica Federal de Pernambuco (Matriz), pelo que vão ser fornecidas umas 2.ªs vias das referidas cautelas, ficando as 1.ªs sem nenhum valor.
Recife, 4 de novembro de 1954 (28639)

CALÇAS já prontas para uso imediato, desde a calça a rigor (smoking) a calça esportiva, para passeio, praia e trabalho. Tudo do afamado fabrico Renner. Unicos revendedores em Recife: Cysneiros & Cia. — Rua Duque de Caxias, 281 — Fone 6758.

COLEÇÃO Humberto de Campos — Vende-se uma em otima encadernação, adquirida recentemente e ainda não usada. Preço Cr$ .. 2.500,00. Ver e tratar à rua Dr. Joaquim Portela n.º 314 — Hipodromo. (28698)

CONSULTORIO Médico — Traspassa-se o contrato de uma sala (aluguel modico) e vendem-se os moveis da mesma: bureaux, mesa clinica, estante para livros, tudo em sucupira, balança de bebé, idem adulto, etc. Preço de ocasião. Negocio urgente. Informações: Edif. Santo Albino — 9.º andar — sala 922 — 11-12 — 16-18 horas. (28649)

CR$ 320,00 — Um relogio antimagnético, c/ 15 rubis; Cr$. 75,00 um anel de ouro de lei; Cr$ 50,00 uma pulseira de ouro p/ criança; Cr$ 15,00 uma figa de ouro, c/ broche. Consertos de relogios, com garantia. Relojoeiro competente. Secção de Joias da Movelaria Aliada — Livramento, 25. (28543)

CORTUME — Vende-se um com predio proprio, à margem do rio, com instalações adequadas para curtimento de carneira natural, solas e camurça, inclusive salgadeira, moinhos, etc., em Nazaré da Mata. Informações em Nazaré da Mata, [illegible] D. Maria, 1337. (5)

CR$ 15,00 uma medalha de ouro c/ broche, Cr$ 90,00 um trancelim de ouro c/ medalha, na secção de joias da Movelaria Aliada, Livramento, 25. (28525)

(Conclúe na 15.ª pagina)

quando a
Eficiência

uma
Tradição

Desde 1927
se empenha a
Varig em oferecer
ao público
o melhor serviço,
adotando as mais
modernas inovações
na tecnica do
transporte aéreo.

VARIG

um serviço aéreo
tradicional

PASSAGENS
Av. Guararapes, 86 — Loja 2 — Fone 6875
Cargas
R. da Palma, 429 - Fone 7815
Recife

TEATRO MARROCOS

HOJE — às 20,30 horas
Companhia de Comedias
BARRETO JUNIOR
Apresenta um turbilhão de gargalhadas em 3 actos de Paulo Magalhães

"A DITADORA"

BARRETO JUNIOR

Cad. numerada Cr$ 15,00
Cad. lateral Cr$ 10,00

AOS DOMINGOS
3 Sessões
15, 19 e 21 horas

PARQUE
HOJE
1,30 - 3,30 - 5,30 - 7,30 - 9,30

Censura: 18 anos
O drama das mulheres livres de Paris dos tempos passados!

A França-Films apresenta:

Simone Simon
opulenta, sensual e provocante
— em —
AMORES DE APACHE
— com —
Serge REGGIANI
e Claude DRUPHIN
Pelicula da França-Films

Domingo
Tony CURTIS
no drama da United
CABEÇA DE PRAIA

BOA VISTA
HOJE
FESTIVAL PEL-MEX
2.30 - 4.30 - 6.30 - 8.30

Que homens! Que mulheres! Que febre de primavera numa efervescente comedia!
Rosa CARMINA
e rumba em pessoa
e Rafael BALEDON
— em —
ESPECIALISTA EM SENHORAS
Imp. até 14 anos

Domingo
NINON SEVILLA em
VITIMAS DO PECADO

POLITEAMA
HOJE — 2.30 - 7 - 9 hs.
Guillermina GRIN
— em —
BURLADA
Imp. 18 ANOS

Amanhã
OS ANJOS e o ESPIÃO

HOJE
[illegible]
Censura LIVRE

SÃO LUIZ
1.30 - 3.30 - 5.30 - 7,30 - 9,30

Um atraente e delicioso filme apresentando ao público uma nova e provocante estrela!
MAGGIE Mc. NAMARA
William HOLDEN e David NIVEN em
INGENUA ATÉ CERTO PONTO
Uma pelicula da United ARTISTS

Domingo — Kirk DOUGLAS em
MAIS FORTE QUE O AMOR

DOMINGO AS 10 HORAS DA MANHA EM PRE-ESTREIA
IMPERIO do PAVOR
com Robert RYAN
Imp. até 14 anos

SANATORIO RECIFE
Direção: Drs. Arnaldo Di Lascio e Jarbas Pernambucano

—Rua Padre Inglês n. 257—
Serviço de Psicologia
FONE: 2072 — Recife

Doenças Nervosas e Mentais
Regimes — Repouso — Eletroterapia.

3 MORTES NO DESASTRE DE VEICULOS

RIO, 16 (Meridional) — Na rodovia União e Indústria, nas proximidades de Petrópolis chocaram-se um caminhão e um ônibus. Em consequência do desastre, morreram três operários ficando feridos numerosas pessoas. O caminhão conduzia pessoas que vinham de uma pescaria.

PERMANECERÃO NOS CARGOS APENAS OS DIPLOMATAS

RIO, 16 (Meridional) — A reportagem apurou junto ao Itamarati que deixarão os seus quadros todos aqueles que não forem diplomatas. A medida decorre do critério estabelecido pelo sr. Raul Fernandes, aceito pelo govêrno, visando só e unicamente o aproveitamento das representações diplomáticas por funcionários de carreira.

Sabe-se, no entretanto, que haverá apenas exceção ao caso do sr. Osvaldo Trigueiro, que foi nomeado embaixador do Brasil junto à Indonésia e que ainda não seguiu.

CINE SOLEDADE
UM NOVO E LUXUOSO CINEMA LANÇADOR PARA O RECIFE

HOJE — Horario: 15.30, 17.30, 19.30 e 21.30

Continua em cartaz com absoluto exito o mais belo e comovente dos filmes sobre crianças. Uma autentica obra prima que deve ser vista e recomendada.

"CORAÇÃO"
Um drama extraordinario e edificante

A SEGUIR:
A mais singela e impagavel comedia italiana
"A FAMILIA BARNABÉ"
Com Aldo Fabrizzi e Ave Ninchi

ART-PALACIO
HORARIO
12,50 - 15,00 - 17,10
19,20 - 21,30

HOJE

BELAS MULHERES MUSICA DE OUTROS TEMPOS E ARTE DE AGORA NUM FILME INESQUECIVEL!
"OUTROS TEMPOS"
Com Gina LOLLOBRIGIDA — Vittorio De SICA — Amedeo NAZARI
Grande produção da ART-FILMS (Imp. 18 anos)

SEGUNDA-FEIRA — A gostosa comédia da COLUMBIA
"O MATA SETE"
Com CANTINFLAS — ALMA ROSA AGUIRRE

DOMINGO, AS 10 HORAS, em Avant-Premiere:
"ANA"
Com SILVANA MANGANO (Imp. até 14 anos)

TRIANON
HORARIO
12,40 - 14,50 - 17,00
19,10 - 21,20

HOJE

O MAIS FAMOSO IMPOSTOR E BANDIDO REVIVIDO EM UM FILME DE AÇÃO VERTIGINOSA!
"ROCAMBOLE, O BACARÁ"
Com Pierre Brasseur — Sophie DESMARETS
Emocionante drama da ART-FILMS
(Impróprio até 14 anos)

SEGUNDA-FEIRA — A grande pelicula da ART-FILMS
A SANTA DO BAIRRO
Com Esther FERNANDEZ — Ramon ARMENGOD
(Imp. 18 anos)

SESSÕES PASSATEMPO
Diariamente, no Cinema Trianon — Sessões Passatempo — com Shorts — Comédias — Desenhos — Jornais — Comentários etc. Não deixe de levar as crianças!

DORES DO ESTOMAGO

PRISÃO DE VENTRE

PILULAS DO ABBADE MOSS

As vertigens, rosto quente, falta de ar, vomitos, tonteiras e dôres de cabeça, a maior parte das vezes são devidas ao máu funcionamento do aparelho digestivo e consequente Prisão de Ventre. As Pilulas do Abbade Moss são indicadas no tratamento da Prisão de Ventre e suas manifestações e nas angio-colites. Licenciadas pela Saúde Pública, as Pilulas do Abbade Moss são usadas por milhares de pessoas. Faça o seu tratamento com o uso das Pilulas do Abbade Moss.

COMPANHIA AGRO FABRIL MERCANTIL
FABRICA DA PEDRA

COMUNICA AOS SEUS FREGUESES E AMIGOS A MUDANÇA DO SEU ESCRITORIO (SEDE) PARA

AVENIDA RIO BRANCO, 155 — TERREO
(212)

MAGROS E FRACOS
VANADIOL

E' indicado nos casos de fraqueza, palidez, magreza, fastio porque em sua formula entram substancias tais como Vanadato de sódio Lecitina, Glicero-fosfatos, pepsina noz de cola, etc. de ação pronta e eficaz nos casos de fraqueza e neurasthenia. Vanadiol é indicado para homens, mulheres, crianças, sendo sua formula conhecida pelos grandes médicos e está licenciado pela Saúde Pública.

(13)

VIAJE diretamente do RECIFE para ARCOVERDE, SERRA TALHADA SALGUEIRO e MONTEIRO na:

"EMPRESA EXPRESSO VENUS"
Partidas às 5.30 horas
Informações na "PENSÃO SANTA RITA" — Cais de Santa Rita, 20.

(208)

Pequenos anuncios

(Conclusão da 14.ª pag.)

CAUTELA Perdida — Perdeu-se a cautela n.º 6320, da Secção de Penhores da Caixa Economica Federal de Pernambuco (Matriz) pelo que vai ser fornecida uma 2.ª via da referida cautela, ficando a 1.ª sem nenhum valor.

Recife, 16 de Novembro de 1954 (28822)

CÃO de Raça — Vende-se um "Pastor Alemão". A tratar na travessa do Gonçalves, 68 (Rua do Lima) — Santo Amaro. (28830)

DESDE o popular paltó saco ao elegante smoking da afamada confecção Renner — qualidade você pode comprar para vestir imediatamente — Na loja dos unicos revendedores Renner nesta cidade Cymetros & Cia. — Rua Duque de Caxias, 281 — fone 6758.

GRANJA Maria de Lourdes — Vendem-se pintos de dia da raça "New Hampshire". A tratar no Edif. Santo Albino, sala 112 — 1.º andar. (28269)

GRANJA em Carpina — Vende-se urgente, 14 hectares, por Cr$ 150.000,00. Melhores detalhes. Av. Caxangá, 3262. (28242)

HOSPITAL das Bonecas — Mudou-se para travessa dos Martirios n.º 31 — São José. Entender-se com o sr. A. Lopes. (Especializou-se no sul do país).

(28708)

LIQUIDAÇÃO Total — Dez mil pares de calçados, abaixo do custo, sem duvidar façam uma visita, sem compromisso, aproveitem esta unica oportunidade. Preços a começar de quinze cruzeiros. Largo da Encruzilhada, 59 — Recife — Pernambuco. (28449)

OLHOS, Ouvidos, Nariz e Garganta, consulta a Cr$ 50,00, aos melhores especialistas da cidade. Operações — Tratamento. Serviço Bandeirante — Edifício Trianon — 4.º andar — sala 401, desde 8 horas da manhã. (28077)

OBESIDADE, magreza, defeitos do corpo, rugas, pelos, verrugas massagem medica, facil. Ginastica — Instituto Bosch — Praça Maciel Pinheiro, 384 — 1.º andar.

FOLHA de Flandres — Coke — 20x28" — 107 libras. Diretamente dos Estados Unidos, receberam Alves Machado & Cia. Ltda. Rua da Concordia, 176 — 1.º —

LEIA com atenção: Encontra-se nesta cidade a celebre quiromante e ocultista madame Izabel, oferecendo ao povo de Recife seus altos conhecimentos sobre o destino da humanidade. Antes de fazer qualquer negocio faça uma visita a celebre quiromante madame Izabel, que ela vem precedida de uma fama real, jamais obtida e de uma critica rigorosa e honesta. Ela tem a chave da vida que o conhecimento das forças. Preços das consultas: simples Cr$ 20,00, media Cr$ 300,00, especial Cr$ 50,00. Todos os dias, das 7 às 20 horas, diariamente. Estrada do Arraial, 3692. (28761)

DINAMITE, explosivos, espoletas estopim, para qualquer finalidade. Marca Rupturita a mais antiga do Brasil. Preços e detalhes, com os representantes para Pernambuco. Representações Industriais Ltda., à rua da Palma, 295, sala 603 — Caixa Postal, 1590.

(171)

GADO Holandês — Vende-se ou troca-se por imoveis nesta capital ou automovel. Cartorio Gonzaga Macedo — Rua Diario de Pernambuco n.º 96 — Fone 6556. (28825)

POR apenas Cr$ 615,00 você pode possuir uma roupa de linho, com absoluta garantia, de qualidade, na loja dos unicos revendedores Renner — Rua Duque de Caxias, 281 — Recife.

PNEUS Aro 18 — Vendem-se pneus Goodyear, aro 18, seminovo. Tratar na rua Gervasio Pires, 617. (28543)

QUARTO — Cavalheiro educado, comerciante, dando as melhores referencias, procura quarto em residencia de familia distinta (pouca gente), refeições sadias e variadas. Predio novo. Paga-se bem. Escrever para "Comerciante", posta restante deste jornal. (28438)

ROUPAS prontas para vestir que assentam melhor dos que as feitas sob medida, em lindos padrões de tropicais, casimiras e linhos. Um produto Renner. Unicos vendedores em Recife: Cymetros & Cia. — Rua Duque de Caxias 281.

ROUPAS de casimiras, tropicais e linho prontas para vestir, assentamento perfeito, em qualquer conformação. Unicos vendedores em Recife: Cymetros & Cia. — Rua Duque de Caxias, 281.

REVENDEDORES de Joias — N. Bezerra, avisa que recebeu grande partida de Despertadores Westclox, medalhas, crucifixos, trancelins e relogios suiços. Vendas exclusivamente à vista, porém muito mais barato. Rua do Hospicio, 314 — terreo. (313)

SANFONA Scandale — Vende-se uma, completamente nova, modelo 1954, 80 baixos e 5 registros. Informações no telefone 7707 das 10 às 12 horas. (480)

SERVIÇOS de Datilografia e Mimeografia em geral. Telefone para Negromonte, das 17 às 19 horas, diariamente, telefone 2353. (28594)

SAUDE Obesidade, Magreza, Reumatismo, Asma e Prisão de Ventre. Massagem e Ginastica medica — Instituto Fisioterapico — Praça Maciel Pinheiro 384 — 1.º

TIJOLO de 6 furos, feito e agua doce. Ceramica Tegipio — Rua Leandro Barreto, entrada pela Avenida Liberdade no n.º 440. (27538)

VENDEM-SE artigos domesticos — Uma familia norte-americana, por motivo de viagem, está vendendo refrigerador marca GE, de 11 pés, tipo luxo, camas (de casal, criança e solteiro), mesas, cadeiras, fogão a querosene, marca Perfection De Luxe, com forno, bem conservado, tapetes, máquinas para lavar roupa, louçaria, vidraria, lampadas, prataria americana, utensilios de cozinha e muitos outros artigos. Tratar-se na Avenida Conselheiro Aguiar, 1552, 2.º Jardim Boa Viagem (28471)

FOGÃO — Vende-se, por motivo de viagem, vende-se por preço módico, um lindo fogão Berta n.º 1, carvão e lenha, esmaltado, côr azul, com caldeira e chaminé, tudo em perfeito estado de conservação. Ver e tratar à rua Carlos Lira Filho (antiga 15 de Novembro n.º 124) — Pina. (28862)

VACA leiteira, mansa, com bezerro novo, vende-se à Avenida da Liberdade n.º 1104. (28653)

VENDEM-SE artigos domesticos: uma familia norte-americana por motivo de viagem está vendendo: refrigerador marca GE, de 11 pés, tipo luxo, camas (de casal, criança e solteiro), mesas, cadeiras, fogão a querosene, marca Perfection De Luxe, com forno, bem conservado, tapetes, máquina p/ lavar roupa, marca GE, nova, louçaria e vidraria novas, lampadas, prataria americana, utensilios de cozinha e muitos outros artigos. Tratar à Av. Conselheiro Aguiar, 1552 — 2.º Jardim — B. V. (28786)

VENDA urgente por retirada: lustre, conjunto em cristal francês, para vinhos e em porcelana, com pintura à mão para café. Relogio de parede, bangalairo, busto de Beethoven, pratas portuguesas. Ternos novos e usados, em linho inglês. Otimo terreno e barato. Aluga-se apartamento, à rua Conde de Irajá, 209 — apto. 9. (28564)

HOJE no COLISEU
18,30 e 20,30

Muita malicia misturada com musica e "sex-appeal" em alto grau ao som do "french can-can"

"ESCANDALOS DE PARIS"
(La Dame de Chez Maxim)
Censura até 18 anos
Com Arlette Poirrier, Saturnin Fabre e Jacques Morel
Pelicula da França Filmes

SEXTA-FEIRA:
Um amor arrebatador que cresce com a potencia de uma batalha. O mais punjante drama epico do cinema francês:
"A BATALHA"
Com Charles Boyer e Anabella

Aguardem: — Festival do FILME PORTUGUES
O maior acontecimento artistico do ano.

HOJE, no **PATHE**
18,30 e 20,30 horas
Largo da Paz ★ Afogados

Um drama policial que une a mais tragica violencia com cenas de amor as mais requintadas e realistas:
"CUIDADO COM AS LOURAS"
Com a sensacional Martine Carol
A estrela que melhor sabe se despir no cinema francês

AMANHA
Os amantes malditos — Manon e Robert. Um drama tragico que descreve todas as miserias e vicios do mundo atual:
"ANJO PERVERSO"
(Censura até 18 anos)
Com Cecile Aubry e Michel Auclair

AGUARDEM:
"A HISTORIA DE UM PECADO"
Com Danielle Darrieux

COMPANHIA NACIONAL DE NAVEGAÇÃO COSTEIRA
- Patrimonio Nacional -

NAVIOS PARA O NORTE

CAMPINAS (Cargueiro) — Esperado a 17 para: Macáu.
CAMPEIRO (Cargueiro) — Esperado a 22, para: Cabedelo, Natal, Areia Branca e Macáu.

NAVIOS PARA O SUL

ITAQUATIA' (Paquete) — No armazem n. 11, sairá a 17, às 16,00 horas, para: Maceió, Salvador, Vitoria, Rio de Janeiro, Santos, Paranaguá, Antonina, Rio Grande, Pelotas e Porto Alegre.
ARATIMBO' (Paquete) — No armazem n. 12, sairá a 17, às 18,00 horas, para: Rio de Janeiro e Santos.
ITAHITE' (Paquete) — Esperado a 24, para: Maceió, Salvador, Rio de Janeiro, Santos, Rio Grande e Porto Alegre.

Informações com o agente:
EDWALDO B. NEVES BAPTISTA
Avenida Alfredo Lisboa — Edf. COSTEIRA - Telefone 9214
Secção de Fretes

CIA. CARIOCA DE TEATRO MUSICADO
NA
FESTA DA MOCIDADE

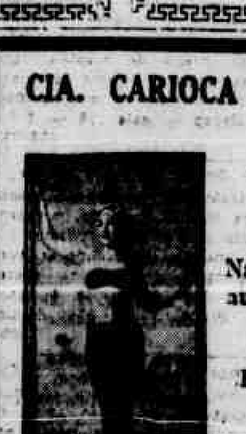

Na segunda apresentação da monumental revista de costumes regionais de autoria de

CHOCOLATE e JORGE DURAD:

OH! LINDA RECIFE

Durante o dia os ingressos para as cadeiras numeradas são vendidos na Joalharia Cruzeira — Rua Nova, 299

AGUARDEM! — MUITO BREVE!

A inauguração da energia elétrica de Paulo Afonso no recinto da FESTA DA MOCIDADE — Uma noite inesquecivel para o povo recifense

IOFOSCAL
O fortificante indicado para as crianças em idade escolar

DIARIO DE PERNAMBUCO

PERNAMBUCO — RECIFE — BRASIL — QUARTA-FEIRA, 17 DE NOVEMBRO DE 1954

IOFOSCAL
O fortificante indicado para as crianças em idade escolar

Auxilio Ao Congresso Medico Estadual

NO RERTÃO DO SERIDO' — II

NOVO FATOR DE FIXAÇÃO DO NORDESTINO

O SURTO MINEIRO DA BORBOREMA ATINGIU PERNAMBUCO ONDE JÁ SE CATAM MINÉRIOS NO AGRESTE E NO SERTÃO

Tadeu ROCHA

(Especial para o "D. P.")

O atual surto mineiro do sertão nordestino principiou no ano de 1942, com a identificação da chelita na Fazenda Quisaba, em terras paraibanas de Sta. Luzia do Sabuji, pelo sr. Raimundo Freá. E' certo, porém, que o minério de tungstênio fôra descoberto no ano anterior, pelos sertanejos José Dantas e Agostinho Brito, no lugar Riacho de Foca, do município norte-riograndense de S. João do Sabuji. Era uma pedra branca e pesada, que pareceu preciosa a êstes dois nordestinos. As análises feitas no Rio de Janeiro deram razão aos descobridores do minério, que possuia cêrca de 70% de tungstênio. O ciclo da chelita só possui 12 anos e a sua história está sendo aqui resumida segundo informações dos srs. Sérvulo Pereira e Tomás Salustino.

Em dezembro de 1942, êste minério foi encontrado na Fazenda Malhada do Anjico, no município de Parelhas. E nos começos do ano seguinte, nas Fazendas Riacho Fechado e Riacho Boca de Laje, no município de Currais Novos, de um lado e outro das terras do desembargador Tomás Salustino, que mandou procurá-lo nas Fazendas Brejui e Baixa Verde. Não tardou seu empregado José Dias em descobrir a chelita nesta última propriedade, em abril do mesmo ano. Quatro meses depois, foi identificada a mina Bodó, do sr. Sérvulo Pereira, também no município de Currais Novos. Até os fins de 1943, estavam localizadas as maiores ocorrências de minérios no sertão do Seridó.

Cêrca de 50 jazidas foram identificadas nessa área hiperxerófita do sertão nordestino, trabalhando-se atualmente, em regime de lavra, em meia dúzia delas: Bodó, Bonito, Brejui, Cafuca, Malhada do Anjico e Malhada Limpa. A garimpagem e a mineração organizada completam-se, porém, na fixação do homem ao solo. As condições de trabalho são muito duras, mas existe a garantia da remuneração certa e os começos de uma assistência social nas minas principais. De qualquer forma, com as naturais deficiências de uma atividade pioneira, a mineração seridoense está favorecendo trabalho ao sertanejo, desenvolvendo a economia da região e ajudando as finanças de um Estado, onde se refletem as mais duras condições tropicais do Brasil, no clima, no solo e na vegetação.

MINA BREJUI

A primeira visita dos membros da «Excursão n.º 2» do Congresso de Geologia foi à mina Brejui, do des. Tomás Salustino. É a mais bem aparelhada da zona, possuindo um engenho completo para tratamento do minério. Extrai 500 toneladas de chelita, anualmente, concorrendo com quase metade da produção do Seridó. Desde que ali se trabalha, a partir de começos de 1947, Brejui já produziu umas 6.000 toneladas. Ao que ouvimos do seu proprietário, a mina ocupa 900 trabalhadores, além dos empregados da administração.

FAZENDA PITOMBEIRA

Da mina Brejui fomos à fazenda Pitombeira, do agrônomo

(conclue na 12.ª pagina)

OLHOS — Dr. Harlan Gadêlha
Doenças e Operações
Av. Guararapes, Edf. Santa Albino, 190 10.º and. s.1010

Dr. Sylvio Paes Barreto
Oculista
Seguradora 8.º — Fone 7346

Ontem, no Guararapes, o escritor Gilberto Freyre entre amigos que o foram receber

DEFINIRAM-SE EM FAVOR DA GREVE OS MEDICOS PERNAMBUCANOS

Prolongou-se até a madrugada de hoje a assembléia da S. M. P.

Logo que teve ciencia do veto presidencial ao projeto 1.082, a Sociedade de Medicina de Pernambuco entrou em reunião permanente, afim de discutir o assunto e tomar medidas para conseguir a rejeição do veto do presidente Café Filho.

Assim, na reunião de ante-ontem, ficou deliberado o envio de três delegados pernambucanos, que tomarão parte na reunião de hoje, da Federação Nacional de Medicina, que se realizará ás 14 horas de hoje, no Distrito Federal. Esses delegados, os drs. Bruno Maia, Laurenio Lima e Valdir Pessoa, viajaram, ontem mesmo, para a capital do país.

A CESSÃO DE ONTEM

Prosseguindo em sua reunião permanente, verificou-se, ontem uma outra sessão, iniciada ás 22 horas de ontem e prolongando-se até as 2 horas de hoje, presidida pelo dr. João Marques de Sá e secretariada pelo drs. Alcino Coimbra e Herodoto Pinheiro Ramos.

Abrindo os trabalhos, o dr. João Marques de Sá procedeu á leitura de um telegrama enviado á Casa pela Sociedade Brasileira de Medicina, respeito do assunto. Fez um apelo para que todos os medicos enviassem telegramas aos parlamentares conhecidos, pedindo sua interferencia no sentido de que o veto seja rejeitado pelo Congresso Nacional. A seguir, procedeu á leitura de um despacho telegrafico remetido á Sociedade de Medicina, pelo dr. Diair Brindeiro, a proposito de sua entrevista com o presidente da República, para debater o impasse.

Ainda pelo presidente da Casa foi levado ao conhecimento do plenario o texto de um telegrama assinado pelo deputado Barros Carvalho, no qual aquele parlamentar hipotecava sua inteira solidariedade aos medicos pernambucanos.

PROPOSTAS APRESENTADAS

Prosseguindo os trabalhos, o dr. Jamesson Ferreira Lima apresentou uma proposta no sentido de que a classe fosse á greve parcial. Comunicou o orador que estivera em contacto com o deputado Jarbas Maranhão, e que o mesmo tinha se mostrado favoravel á defesa da rejeição do veto.

Durante a sessão, o dr. Reginaldo Peixoto propôs a aprovação de um voto de confiança ao Congresso Nacional sobre a rejeição do veto.

Seguiram-se com a palavra, ainda, os drs. Alcino Coimbra, José Cavalcanti, Djalma Vasconcelos, Eleazar Machado, Silvio Pais Barreto e Fernando Viana, alem do dr. Edrizio Pinto, que hipotecou solidariedade á classe medica.

APOIO A' GREVE

Os debates continuaram intensos por toda a madrugada. O tisiologista Herodoto Pinheiro Ramos defendeu ardorosamente a proposta de seu colega Reginaldo dos Guimarães Peixoto, no sentido de que a classe esperasse a decisão do Congresso sobre o veto presidencial. Nesse sentido, pronunciou-se tambem o deputado federal paraibano Ovidio Duarte.

Mas o grupo liderado pelo dr. Jamesson Ferreira Lima reuniu a maioria. E foi aprovada a proposta de que se désse instruções aos três representantes da Sociedade, de que votassem pela greve geral.

Desse modo, definiram-se os medicos pernambucanos em favor da «parede», ficando em funcionamento apenas os servicos de emergencia e todas aquelas atividades compativeis com a etica da classe e a serem relacionadas, hoje, á tarde, no Rio, caso a maioria grevista saia vencedora na grande assembléia da Federação Nacional de Medicina.

Os professores da Faculdade de Medicina presentes á reunião da S.A.M. votaram todos com a proposta de greve. Foram eles: Nelson Chaves, Antonio Figueira, Romero Marques, Eduardo Wanderley e Jarbas Pernambucano.

A' hora de encerrarmos o nosso expediente, a Sociedade de Medicina de Pernambuco continuava debatendo uma proposta do dr. Hilo Lins e Silva, considerando o presidente Café Filho «persona non grata da classe».

Dr. Vilaça - oculista
R. Matias de Albuquerque n. 310 — 3º. and.
(642)

Olhos — Ouvidos — Nariz — Garganta
DR. BOANERGES PEREIRA
Rua Nova, 282 — 1.º andar De 9 às 12 e de 14 às 18 horas.
Fones: 7186 e 28617

EM DECLINIO, O INTERESSE PELO BRASIL NOS EE. UNIDOS

É O QUE DECLARA O SOCIOLOGO GILBERTO FREYRE AO "DIARIO"

"O melhor interesse intelectual dos Estados Unidos está hoje voltado para a Europa e para o Oriente"

Regressou, ontem, dos Estados Unidos, — onde fôra, a convite da Universidade de Columbia, participar das cerimonias comemorativas do Bi-Centenário — o escritor Gilberto Freyre. Antes de dirigir-se à Universidade de Colúmbia — da qual foi aluno (e discipulo de mestre de antropologia Franz Boas) e, mais tarde, professor extraordinário — o escritor Gilberto Freyre atendeu ao convite que lhe fôra feito pelo reitor da Universidade de Virginia, permanecendo, ali, cerca de um mês.

Em Colúmbia, recebeu o autor de Casa Grande & Senzala — considerado um dos convidados de honra da Universidade — juntamente com altas personalidades do mundo politico e intelectual da Europa e das Américas, o titulo de doutor honoris causa pela tradicional Universidade fundada por Jorge II da Inglaterra.

CHEGADA

A's 19.15 horas aterrissou no Aeroporto dos Guararapes o avião do «Loide Aéreo Nacional» procedente de Belém, nele viajando o escritor Gilberto Freyre e sua esposa, sra. Madalena Freyre. No Aeroporto, vieram cumprimentar o casal o jornalista Anibal Fernandes e senho

(Conclúe na 12.a pagina)

O casal Gilberto Freyre, quando desceu do avião que o trouxe dos Estados Unidos

SERÁ INSTALADA NO RECIFE UMA AGENCIA DA "BRASIL GÁS"

Fala ao DIARIO o eng. João Augusto Calmon

Encontra-se desde ante-ontem, no Recife — devendo regressar, hoje, a Salvador o engenheiro João Augusto Calmon, professor do curso de Arquitetura na Escola de Belas Artes da Universidade da Bahia e diretor do «BRASIL GÁS».

Falando, ontem, à reportagem disse o engenheiro João Augusto Calmon que sua viagem prende-se ao estudo das possibilidades de instalação, no Recife, da agência daquela emprêsa.

— «Recife será, assim, a primeira cidade do Nordeste a receber «gás-engarrafado», para consumo doméstico, resultante da refinação de petróleo brasileiro. Daí o poder afirmar-se que Brasil gás constitui o único combustivel 100% nacional», acrescentou.

Concluiu o engenheiro João Augusto Calmon:

— «Não posso, no momento, fornecer maiores detalhes. Sei, apenas, que a BRASIL GAS virá ao Recife no mais breve espaço de tempo possivel. A razão da escolha desta cidade para Agência distribuidora explica-se pelo progresso que alcançou. Acredito mesmo que o Recife seja a segunda cidade do Brasil em desenvolvimento, e isso explica a razão da nossa preferencia.

ADVOGADOS SOLIDARIZAM-SE COM O DELEGADO JOEL DA MOTA SILVEIRA

Ao delegado Joel da Mota Silveira, do 2.o distrito policial desta capital, foi enviado, ontem, o seguinte telegrama:

— «No momento em que o prezado colega está sendo vitima de acusações infundadas, desde que sabemos e proclamamos que suas qualidades pessoais, repelem a pratica de qualquer violencias, queremos hipotecar-lhe nossa irrestrita solidariedade. (as) Wandenkolk Wanderley, Arthur Neves, José Neves, Esdras Gueiros, Craveiro Leite, João Domingos da Fonseca, Gustavo Cintra Passhauss, Silvio Mesquita, Fialho de Oliveira, Carlos Araujo, Cesario Carneiro, Adauto José de Mello, Braz de Andrade, José Machado Correia de Oliveira, João Gomes Vasconcelos, Itabira de Brito, Milton Duarte, Milton Malta Maranhão, Arlindo Dourado e Silva, Manoel Enildo Lins, Alcerico Magalhães Porto, Vanildo Pessôa, José Lourenço de Lima, Delio Faria, Pedro Sá Cavalcanti, Mair Maranhão Lapenda, Moacir Salles, Anauro Camara, Natanael Bezerra do Valle, Ivan Campos de Souza, Antonio Bezerra de Carvalho, Manoel de Luna Filho, Manoel Gonçalves de Lima, Agripino Almeida, José Silvestre Costa, Manoel Anicéto de Lira, Manoel Jaime Fernandes Barbosa, Moacir Cesar Baracho, Elias Modesto Martins, Alfredo Vieira, José Temporal, Luiz Rodolfo de Araujo Junior, Augusto de Sousa Duque, Antonio Montenegro, Manoel de Almeida Brotherhood, Thomaz Times, Eduardo de Lucena Mélo, José de Azevedo Cunha, Gilvan Gomes Falcão, Natanael Medrado Dias, Pedro Urquisa Lins, Morse Lira, Randall Pindo Loustan, Epitacio Belém, Fernando de Barros Lima, Lourdes Maria Coêlo, Agesilau Pinheiro Ramos, Julio Jesum de Carvalho, Gabriel de Oliveira Cavalcanti, Everardo Guerra e João de Morais Cavalcanti.

UM CRUZEIRO O PREÇO DA MORTE

Grave perigo na venda das «geladas» no Recife — A Saúde Pública precisa agir com severidade

Milhares de pessoas correm, diariamente, no Recife, o risco de uma contaminação perigosa em virtude dos refrescos populares, tipo «geladas», que enchem nossa cidade, por toda parte.

Vendedores ambulantes, carrinhos, postos fixos, tudo enfim é usado com a finalidade de matar a sêde do transeunte, a preços camaradas, sem se levar em conta o grave problema da contaminação dos copos usados para venda do liquido.

Atualmente, com a proliferação dos carrinhos de refrescos, munidos de copos individuais de papel, que são destruidos logo após o uso, cortou-se em grande parte um perigo maior, mas no entanto, somente a classe media faz realmente uso destes tipos de «refrescos».

O povo em geral continua adepto fervoroso das «geladas», vendidas em grandes vidros, repletos de gelo, e com um colorido sugestivo da fruta de que são fabricadas. Meia duzia de copos de vidro é o suficiente para satisfazer a freguezia. Uma bacia com agua lava os copos após serem usados. Desta forma, no mesmo liquido, lavam-se todos os copos, centenas e milhares de vezes, sem sabão ou outro qualquer desinfetante, a não ser a mesma agua já contaminada, desde o primeiro copo.

Jamais se poderá precisar, numa multidão, o numero de pessoas portadoras de molestias contagiosas, facilmente transmissiveis por objetos de uso pessoal.

E o copo, como não poderia deixar de ser, figura entre aqueles que são apontados como veiculo maior da transmissão de molestias.

Acontece, ás vezes, que, embora o mesmo copo não seja usado por uma pessoa doente e logo após por uma sã, ha porem o perigo da contaminação indireta, em virtude de ser usada a mesma agua na lavagem dos copos.

MORTE A UM CRUZEIRO POR CABEÇA

Na hora do almoço é comum, principalmente nos bairros operarios da cidade, nos mercados e logradouros publicos, encontrar-se um grupo de homens, crianças e mulheres fazendo sua refeição do dia, ao preço de um cruzeiro. Consta de meio copo de «gelada» e um pão de 50 centavos. Outros vão mais alem, compram broas, pão doce e um copo de «gelada», subindo a despesa a 2 cruzeiros. Desta forma, sub-alimentados, voltam ao trabalho no segundo expediente, talvez já contaminados porque beberam no mesmo copo que foi anteriormente usado por um portador de doença contagiosa.

O gelo disfarça o sabor e a fome destroi o paladar; o essencial é que aquela «refeição» representa mesmo o «engodo» necessario que o fará esperar até a tarde, para o jantar mais substancioso em casa, quando existe.

Um homem alimentado desta maneira constitui pois um corpo predisposto para qualquer contaminação, debilitando o organismo, deixando uma porta aberta

PUBLICA

O crime mais revoltante que vem sendo praticado pelos vendedores ambulantes de «gelada» no Recife, principalmente os que ficam nas proximidades da Festa da Mocidade, é o de guardar o liquido e, no dia seguinte, colocá-lo outra vez á venda publica.

Durante o dia varios recipientes de vidro, contendo as «geladas», poderão ser encontrados nas carrocinhas, muitas vezes debaixo do sol e da poeira. A' noite, os mesmos recipientes são cheios de gelo e o mesmo liquido fica outra vez atraindo as preferencias do povo, principalmente quando estamos no verão e a sêde é grande.

Quando os vasos não estão suficientemente cheios de «gelada», adicionam-lhe nova quantidade, recentemente preparada, e desta forma sucessivamente, vão sendo conservados sempre «atraentes» e cheios de liquido para venda popular

CRIME CONTRA A SAUDE

A Saude Publica não pode ficar alheia a este crime perpretado contra a saude da população e deve efetuar uma fiscalização rigorosa, afim de evitar que vendedores inescrupulosos coloquem assim nosso povo em contacto direto com toda sorte de molestias.

PROJETO APRESENTADO ONTEM, NA SESSÃO DA ASSEMBLÉIA LEGISLATIVA

De autoria do dep. Livio Valença — Requerimento de informações

Nenhum deputado esteve na tribuna durante a hora do expediente. No entanto, á Mesa chegaram as seguintes proposições:

Pedido de informações ao Executivo, por intermedio da secretaria da Educação, de autoria do sr. J. Gomes de Sá: Os motivos que determinaram o afastamento, no corrente ano letivo, do quadro de ensino supletivo do municipio de Serra Talhada, das professoras Izabel Belicia Ferrer, Maria do Socorro Bringel, Maria de Lourdes Epaminondas Torres e Luzia Cardoso Rodrigues.

CONGRESSO MEDICO

Um projeto de lei do sr. Livio Valença autoriza o Executivo a auxiliar com a importancia de Cr$ 50.000,00 o Congresso Medico a se realizar, este mez, em Limoeiro.

O auxilio será entregue á Sociedade de Medicina de Pernambuco, devendo correr pelas disponibilidades financeiras do presente exercicio.

SESSÃO EXTRA DA ASSEMBLÉIA

Requerimento Nestor de Souza

Com a assinatura inicial do sr. Nestor de Souza, corria ontem, no plenario do Legislativo, o requerimento convocando extraordinariamente a Assembleia. Entre os motivos invocados figura a necessidade de dar o Poder Legislativo posse ao governador eleito a 31 de janeiro de 1955.

MUSICAS PARA O CARNAVAL DE 55

Sexta-feira, o julgamento

Realizou-se ontem, no auditorio da Discoteca Publica Municipal uma reunião da Comissão Julgadora do Concurso de Musicas Carnavalescas, concurso instituido pela lei n. 2725, de 27 de fevereiro do corrente ano, da Camara Municipal do Recife.

Não tendo havido reunião anterior, por falta do comparecimento da maioria dos membros, resolveu o presidente determinar que a reunião de ontem se verificasse qualquer que fosse o numero de membros presentes, resolução que foi comunicada previamente, á Comissão.

Assim, apenas com o comparecimento de representante da Camara Municipal, teve lugar a reunião, ficando acertado o julgamento dos originais já em poder da Comissão, na sexta-feira, ás 16 horas, no Teatro Santa Izabel.

Deixaram de comparecer á reunião os representantes do Sindicato dos Musicos e da Associação de Cronistas Carnavalescos, os quais já haviam faltado á reunião anterior.

Justificou a ausencia, na ultima reunião, o representante da Federação Carnavalesca.

TV CRUZEIRO TURISTICO AO NORTE

De acôrdo com o seu programa que inclui o slogan «conhecer primeiro o Brasil», o Touring Club está organizando para janeiro de 1955 o seu XIV Cruzeiro Turistico ao Norte.

Graças aos entendimentos realizados entre aquela prestigiosa entidade e a alta administração do Lloyd Brasileiro, os turistas viajarão no paquete D. Pedro II, de 10.000 toneladas.

Os excursionistas visitarão as mais importantes cidades do itinerario Santos-Manaus, tais como: Vitoria, Salvador, Maceió, Recife, Fortaleza, São Luiz, Belém do Pará, Santarém e Manaus.

E delegado do Touring Club do Brasil, no Recife, o sr. José Cotias Junior, á rua Conde de Irajá, 768.

MEMORIAL DAS CLASSES PRODUTORAS Á ASSEMBLÉIA SOBRE O PROJETO 377, DO DEPUTADO ELPIDIO BRANCO

Vai ser elaborado — Mesa redonda realizada ontem, na Associação Comercial — Parecer definitivo

Afim de apreciar e discutir as razões do projeto de lei n. 377, da Assembleia Legislativa, estiveram reunidas, ontem, na Associação Comercial de Pernambuco, as associações das classes produtoras do Estado, presentes os srs. Antonio Galvão, Rufino de Oliveira, Mario Torres de Melo, Antonio Campozana, José de Paula Alimonda, Luiz Rios, Fernando Fiuza, Sigismundo Rocha e Rui Fires, este presidente da Federação do Comercio Atacadista de Pernambuco, e o advogado Luiz da Rosa Oiticica.

DISCUSSÃO DO PROJETO

O projeto cria um adicional de 4 decimos por cento destinado á pavimentação das rodovias estaduais.

Acontece que, no ano de 1951, o governador Agamenon Magalhães encaminhou um oficio a Assembleia Legislativa, solicitando a criação do adicional de 0,4% sobre o imposto de vendas e consignações, recuperavel em apolices rodoviarias de um mil cruzeiros cada uma, rendendo juros de 5% ao ano.

Ouvida a Associação Comercial, ficou estabelecido, então, que o comercio em grosso não incluiria a aludida taxa no calculo do preço das mercadorias porque a importancia dispendida era recuperada por titulos publicos, o que foi feito, tanto que, nos tabelamentos da COAP e nos calculos de preços da formula C.L.D. (custo, lucro e despesa), não figuravam os quatro por cento relativos ao emprestimo.

REVOGAÇÃO DA LEI ANTERIOR

Na lei que instituiu o emprestimo compulsorio, ficou estabelecido que a sua duração seria enquanto perdurasse a construção das estradas. Acontece, porem, que, não tendo terminado a construção das estradas, o deputado Elpidio Branco apresentou um outro projeto á Assembleia Legislativa, em regimen de urgencia. Essa proposição revoga a lei anterior e cria uma taxa de 4% com destino diferente, a partir de janeiro de 1956.

A JUSTIFICAÇÃO DO PROJETO

O sr. Elpidio Bêlanco, na justificação de seu projeto, teria afirmado que as classes produtoras estavam procurando enriquecer ilicitamente, porque cobravam a taxa do consumidor, incluindo-a nos preços das mercadorias e procurando retê-la em favor do seu patrimonio. Isto realmente, segundo fomos informados, não aconteceu e nem poderia ter acontecido, em virtude do tabelamento de preços e da sujeição á formula C.L.D., dos bens de consumo, que são rigidamente tabelados.

Nessa reunião de ontem, ficou deliberado que os orgãos das classes produtoras de Pernambuco se encaminharão á Assembleia Legislativa, a respeito do assunto, em memorial assinado, dando o seu parecer definitivo a respeito da questão